



Plano Municipal de Saneamento Básico

AREIA
Paraíba

PRODUTOS A e B
Atividades Iniciais
Estratégia de Mobilização,
Participação e Comunicação



AREIA
PREFEITURA MUNICIPAL



Fundação
Nacional
de Saúde



**PÁTRIA AMADA
BRASIL**
GOVERNO FEDERAL

TED 003/2019 - Funasa/UFCG

O Plano Municipal de Saneamento Básico é composto pelos seguintes produtos:

A - Atividades Iniciais

B - Estratégias de Mobilização, Participação e Comunicação

C - Diagnóstico Técnico-Participativo

D - Prognóstico do Saneamento Básico

E - Programas, Projetos e Ações; Metodologia de Hierarquização das Propostas; Programação da Execução

F - Indicadores de Desempenho

G - Consolidação dos Produtos; Minuta do Projeto de Lei para Aprovação; Resumo Executivo

ORGÃO FINANCIADOR

Fundação Nacional de Saúde - Funasa
Ministério da Saúde
Governo Federal

EXECUÇÃO

Unidade Acadêmica de Engenharia Civil - UAEC
Universidade Federal de Campina Grande - UFCG
Prefeitura Municipal de Areia



Fundação
Nacional
de Saúde



GOVERNO FEDERAL
MINISTÉRIO DA SAÚDE
FUNDAÇÃO NACIONAL DE SAÚDE (FUNASA)
UNIVERSIDADE FEDERAL DE CAMPINA GRANDE (UFCG)
PREFEITURA MUNICIPAL DE AREIA

PLANO MUNICIPAL DE SANEAMENTO BÁSICO (PMSB)
MUNICÍPIO DE AREIA

PRODUTO A

ATIVIDADES INICIAIS

PRODUTO B

ESTRATÉGIA DE MOBILIZAÇÃO,
PARTICIPAÇÃO SOCIAL E COMUNICAÇÃO

Maio de 2020



Fundação
Nacional
de Saúde



PREFEITURA MUNICIPAL DE AREIA – PARAÍBA

Prefeito

João Francisco Albuquerque

Vice-Prefeita

Marília Perazzo de Melo

Comitê Executivo

Gilberto Carlos Nunes; Fiama de Castro Azevedo Dias; Livia Maria Rodrigues Brandão; Maria das Neves Gabí Barreto Neta; Patrícia Hermínio Cunha Feitosa; Dayse Luna Barbosa; Andréa Carla Lima Rodrigues; Igor Antônio de Paiva Brandão; Alziane de Souza Araújo; Jasmyne Karla Vieira Souza Maciel; Elba Magda de Souza Vieira; Roberta Lima de Lucena; Felipe Cunha Feitosa; Kaliane de Freitas Maia; Rafael Leal Matos.

Comitê de Coordenação

Francisco de Assis Medeiros Jardelino; Ivano Cassimiro dos Santos; João Carlos Ribeiro da Silva; Antônio Eliziário dos Santos; José Trajano dos Santos; Lilian Arruda Ribeiro; Reginaldo Lúcio dos Santos; José Ilton Cordeiro da Cruz; Flaviana Felipe Bento de Oliveira; Dailany Brito da Silva; Germano Soares dos Santos; Jacilene M Cunha Castro; Maria Luiza Duarte de Melo; Maria das Graças da Silva Nunes; Antônio Honório do Nascimento Filho; Maria Cláudia Rodrigues Brandão; Allan Bruno da Silva Souza.



Fundação
Nacional
de Saúde



EQUIPE TÉCNICA
(PMSB/UFCG)

UNIVERSIDADE FEDERAL DE CAMPINA GRANDE	
Nome	Formação
Coordenadora Geral de Acompanhamento do TED	
Patrícia Hermínio Cunha Feitosa	Engenheira Civil e Doutora em Engenharia Agrícola. Professora associada II da Unidade Acadêmica de Engenharia Civil pela Universidade Federal de Campina Grande. Professora do Programa de Pós-Graduação em Engenharia e Gestão de Recursos Naturais do CTRN/UFCG.
Coordenadora Administrativa	
Dayse Luna Barbosa	Engenheira Civil, Mestre em Recursos Hídricos e Doutora em Recursos Naturais. Professora associada I da Unidade Acadêmica de Engenharia Civil pela Universidade Federal de Campina Grande. Professora do Programa de Pós-Graduação em Engenharia e Gestão de Recursos Naturais do CTRN/UFCG.
Coordenadora de Engenharia	
Andréa Carla Lima Rodrigues	Engenheira Civil, Mestre em Engenharia Civil e Ambiental e Doutora em Recursos Naturais. Professora associada I da Unidade Acadêmica de Engenharia Civil pela Universidade Federal de Campina Grande. Professora do Programa de Pós-Graduação em Engenharia Civil e Ambiental da UAEC/CTRN/UFCG
Coordenador de Mobilização	
Luis Henrique Hermínio Cunha	Graduado em Comunicação Social/Jornalismo, Mestre em Sociologia Rural e Doutor em Desenvolvimento Sustentável do Trópico Úmido. Professor Associado IV da Unidade Acadêmica de Ciências Sociais e Coordenador do Programa de Pós-Graduação em Ciências Sociais da Universidade Federal de Campina Grande.



Gestores de Grupo	
Roberta Lima de Lucena	Engenheira Civil, Mestre em Engenharia Civil e Ambiental pela Universidade Federal de Campina Grande.
Viviane Hermínio Cunha	Engenheira de Materiais pela Universidade Federal da Paraíba.
Engenheiros Júnior	
Alziane de Souza Araújo	Engenheira Civil pela Universidade Federal de Campina Grande.
Igor Antônio de Paiva Brandão	Engenheiro Civil e Mestrando em Engenharia Civil e Ambiental pela Universidade Federal de Campina Grande.
Elba Magda de Souza Vieira	Engenheira Civil e Mestranda em Engenharia Civil e Ambiental pela Universidade Federal de Campina Grande.
Jasmyne Karla V. S. Maciel	Engenheira Civil pela Universidade Federal de Campina Grande.
Yuciara Barbosa Costa Ferreira	Engenheira Civil e Mestranda em Engenharia Civil e Ambiental pela Universidade Federal de Campina Grande.
Sociólogos	
Rafael Leal Matos	Graduado em Ciências Sociais e Mestre em Antropologia Social pela Universidade Federal do Rio Grande do Norte
Kaliane de Freitas Maia	Graduada em Ciências Sociais, Mestre em Sociologia, Doutora em Ciências Sociais, Pós-doutora em Ciências Sociais pela Universidade Federal de Campina Grande.
Estagiários	
Felipe Cunha Feitosa	Graduando em Engenharia Civil pela Universidade Federal de Campina Grande.
Maria Teresa de Jesus C. Guedes	Graduanda em Engenharia Civil pela Universidade Federal de Campina Grande.
Milena Daleth do Amaral Vieira	Graduanda em Engenharia Civil pela Universidade Federal de Campina Grande.
Jorge Luiz Beja Filho	Graduando em Engenharia Civil pela Universidade Federal de Campina Grande.



AREIA
PREFEITURA MUNICIPAL



Fundação
Nacional
de Saúde



Gabriele de Souza Batista	Graduanda em Engenharia Civil pela Universidade Federal de Campina Grande.
Ayrton Flávio Nascimento de Sousa	Graduando em Engenharia Civil pela Universidade Federal de Campina Grande.
Mateus Clemente de Lacerda	Graduando em Engenharia Civil pela Universidade Federal de Campina Grande.
Jonas Sebastião da Silva Neto	Graduando em Engenharia Civil pela Universidade Federal de Campina Grande.
Genilson Gomes Felinto Filho	Graduando em Engenharia Civil pela Universidade Federal de Campina Grande.
Raquel Coelho Torres	Graduanda em Ciências Sociais pela Universidade Federal de Campina Grande.
Dayane Ferreira Alves	Design pela Universidade Federal de Campina Grande.
Lucíola Maria de Melo Cordeiro	Graduanda em Design pela Universidade Federal de Campina Grande.
Maria Jordânia Alves Pontes	Graduanda em Design pela Universidade Federal de Campina Grande.
Consultora de Desing	
Camila Assis Peres Silva	Graduada em Desenho Industrial, Mestre em Design e Doutora em Ciências na Área de Concentração de Design e Arquitetura. Professora adjunta da Unidade Acadêmica de Design (UaDesign) e professora do Programa de Pós-Graduação em Design da UaDesign/CCT/UFCG

SUMÁRIO

1. APRESENTAÇÃO	15
2. BREVE CONTEXTUALIZAÇÃO DO MUNICÍPIO	17
3. PRODUTO A	21
3.1 CONSIDERAÇÕES INICIAIS	21
3.2 PORTARIA DE NOMEAÇÃO DO COMITÊ EXECUTIVO	22
3.3 MAPEAMENTO DOS ATORES LOCAIS	24
3.4. PROPOSTA DE COMPOSIÇÃO DO COMITÊ DE COORDENAÇÃO	28
3.5. PROPOSTA COM A DEFINIÇÃO DOS SETORES DE MOBILIZAÇÃO (SM)	28
4. PRODUTO B	33
4.1 CONSIDERAÇÕES INICIAIS	33
4.2 DECRETO DE NOMEAÇÃO DO COMITÊ DE COORDENAÇÃO	35
4.3 ESTRATÉGIA DE MOBILIZAÇÃO, PARTICIPAÇÃO SOCIAL E COMUNICAÇÃO	38
<i>4.3.1 Marcos legais: mobilização social, participação e controle social</i>	39
<i>4.3.2 Diretrizes teórico-metodológicas</i>	41
<i>4.3.3 Procedimentos metodológicos das atividades</i>	45
4.3.3.1 Canais e materiais de comunicação	48
4.3.3.2 Estimativa da amostragem de representação popular nas audiências públicas	50
4.3.3.3 Espaços de participação	52
<i>4.3.4 Ações e metas</i>	60
5. REFERÊNCIAS BIBLIOGRÁFICAS	63
APÊNDICE A– QUESTIONÁRIO DE MOBILIZAÇÃO	67
APÊNDICE B – MODELO DE REGIMENTO INTERNO DO COMITÊ DE COORDENAÇÃO	81
APÊNDICE C – ATA DA PRIMEIRA REUNIÃO	83
APÊNDICE D – LISTA DE PRESENÇA DA PRIMEIRA REUNIÃO	85
APÊNDICE E – REGISTROS FOTOGRÁFICOS DA PRIMEIRA REUNIÃO	86
ANEXO 1 – PORTARIA DO COMITÊ EXECUTIVO	88
ANEXO 2 – DECRETO DO COMITÊ DE COORDENAÇÃO	89
ANEXO 3 – MODELO DO DECRETO DO REGIMENTO INTERNO DO COMITÊ DE COORDENAÇÃO	91

LISTA DE SIGLAS E ABREVIATURAS

ADESMAF	Associação para o Desenvolvimento Sustentável de Macacos e Furnas
ADESCO	Associação para o Desenvolvimento Sustentável da Comunidade
ATURA	Associação de Turismo Rural e Cultural de Areia
CAGEPA	Companhia de Água e Esgotos da Paraíba
CCT	Centro de Ciências e Tecnologia
CDH	Conselho de Direitos Humanos
CDL	Câmara de Dirigentes Lojistas
CMAS	Conselho Municipal de Assistência Social
CMDI	Conselho Municipal dos Direitos da pessoa Idosa
CMS	Conselho Municipal de Saúde
CMDCA	Conselho Municipal dos Direitos da Criança e do Adolescente
COMSEA	Conselho Municipal da Segurança Alimentar e Nutricional
COMPED	Conselho Municipal dos Direitos da Pessoa com Deficiência
COMPOD	Conselho Municipal de Políticas sobre Drogas
CREA	Conselho Regional de Engenharia e Agronomia
CTRN	Centro de Tecnologia e Recursos Naturais
FJP	Fundação João Pinheiro
Funasa	Fundação Nacional de Saúde
IBGE	Instituto Brasileiro de Geografia e Estatística
IDESA	Instituto de Desenvolvimento Educacional, Social e Agrário
IDHM	Índice de Desenvolvimento Humano Municipal
IFPB	Instituto Federal da Paraíba
INCRA	Instituto Nacional de Colonização e Reforma Agrária
INTERPA	Instituto de Terras e Planejamento Agrícola do Estado da Paraíba
IPEA	Instituto de Pesquisa Econômica Aplicada
IPHAN	Instituto do patrimônio Histórico e Artístico
ISA	Instituto Socioambiental
LNSB	Lei Nacional de Saneamento Básico
OAB	Ordem dos Advogados do Brasil
ODS	Objetivos de Desenvolvimento Sustentável
ONG	Organização Não Governamental



AREIA
PREFEITURA MUNICIPAL



Fundação
Nacional
de Saúde



**PÁTRIA AMADA
BRASIL**
GOVERNO FEDERAL

ONU	Organização das Nações Unidas
PIB	Produto Interno Bruto
PLANASA	Plano Nacional de Saneamento
PMSB	Plano Municipal de Saneamento Básico
PNUD	Programa das Nações Unidas
PPA	Plano Plurianual
SAFER	Sindicato da Agricultura Familiar e Empreendedorismo Rural
SM	Setores de Mobilização
SNIS	Sistema Nacional de Informações sobre Saneamento
STR	Sindicato dos Trabalhadores Rurais
SUEST	Superintendência Estadual
SUS	Sistema Único de Saúde
TED	Termo de Execução Descentralizada
TR	Termo de Referência
UAEC	Unidade Acadêmica de Engenharia Civil
UaDesign	Unidade Acadêmica de Design
UFCG	Universidade Federal de Campina Grande

LISTA DE FIGURAS

Figura 1- Mapa dos Setores de Mobilização social do município de Areia/PB 32

LISTA DE TABELAS

Tabela 1- Variação da população total, urbana e rural (censo 1991-2010) – Areia/PB	19
Tabela 2- Quantidade necessária de materiais para expectativa de participação nas audiências públicas e conferências municipais	51



Fundação
Nacional
de Saúde



LISTA DE QUADROS

Quadro 1- Membros do Comitê Executivo do município de Areia/PB.....	24
Quadro 2- Principais Atores Locais do município de Areia/PB.....	25
Quadro 3 - Setores de Mobilização Social do Município de Areia/ PB	31
Quadro 4 - Membros do Comitê de Coordenação do município de Areia/PB	36
Quadro 5 - Cronograma das capacitações técnicas	58
Quadro 6 - Metas, ações, aspectos metodológicos e indicador de execução.....	60



Fundação
Nacional
de Saúde



1. APRESENTAÇÃO

A Lei nº 11.445 (BRASIL, 2007), conhecida como a Lei Nacional de Saneamento Básico (LNSB), regulamentada pelos Decretos nº 7.217/2010 e nº 10.203/2020, foi aprovada após um longo período de indefinição do marco regulatório e originou o início de uma nova fase na gestão dos serviços públicos de saneamento básico. A LNSB também definiu novas atribuições para os municípios, como titulares dos serviços, entre elas a implantação da política e a elaboração do Plano Municipal de Saneamento Básico (PMSB), considerados os instrumentos centrais da gestão dos serviços (PEREIRA; HELLER, 2015).

O PMSB contempla os 4 (quatro) serviços públicos de saneamento básico (abastecimento de água, esgotamento sanitário, manejo de águas pluviais e manejo de resíduos sólidos), e configura-se como um instrumento estratégico de planejamento da política municipal que impacta positivamente nas condições ambientais, na saúde pública e na qualidade de vida da população (GALVÃO JÚNIOR, 2013; BRASIL, 2018).

No recorte territorial, o PMSB engloba integralmente o território do município, incluindo as áreas urbana e rural. Dessa forma, permite abranger as populações de campo, floresta e das águas, de áreas indígenas, de comunidades quilombolas e tradicionais, além das áreas onde residem populações específicas (favelas, ocupações irregulares, assentamentos precários, entre outras denominações). No que se refere ao recorte temporal, o horizonte de planejamento do Plano é de 20 anos e a revisão periódica deve ocorrer em um prazo máximo de quatro anos, em conformidade com o Plano Plurianual (PPA) (BRASIL, 2018).

Com o objetivo de fomentar soluções de saneamento voltadas para a promoção e proteção da saúde, a Fundação Nacional de Saúde (Funasa) vem atuando intensivamente na capacitação e apoio à elaboração de Planos Municipais de Saneamento Básico dos municípios com população inferior a 50.000 habitantes. Diante desse contexto, a Funasa firmou o Termo de Execução Descentralizada (TED) nº 03/ 2019 com a Universidade Federal de Campina Grande (UFCG), para o desenvolvimento do projeto intitulado “*Capacitação técnica e elaboração da minuta dos Planos Municipais de Saneamento Básico dos municípios selecionados do estado da Paraíba, conforme Termo de Referência para Elaboração de Planos Municipais de Saneamento Básico da Funasa/2018.*” Este projeto coaduna com as atividades que vêm sendo desenvolvidas na área de saneamento da Unidade Acadêmica de Engenharia Civil (UAEC) da UFCG.

O TED firmado entre a Funasa e a UFCG visa promover o fortalecimento da gestão, o desenvolvimento institucional e a implementação das ações de saneamento em 50 municípios do estado da Paraíba, resultando na melhoria da qualidade dos serviços e, conseqüentemente, na qualidade de vida da população.

Para selecionar os cinquenta municípios contemplados pelo referido TED, a Superintendência Estadual da Fundação Nacional de Saúde no Estado da Paraíba (SUEST/PB) estabeleceu critérios instituídos por meio da Portaria nº 3322/2018. Nessa seleção, utilizou-se como critérios de elegibilidade: (i) municípios do Estado da Paraíba com população total (urbana e rural) de até 50.000 habitantes (Censo/2010); (ii) municípios que não possuam Plano Municipal de Saneamento Básico e não tenham recebido recurso da Funasa para elaboração de PMSB.

A priorização dos municípios considerados elegíveis foi realizada de acordo com a ordem dos seguintes critérios: a) Municípios contemplados com recursos da Funasa em obras e/ou projetos de saneamento; b) Menor Índice de Desenvolvimento Humano Municipal (IDHM), constante no banco de dados do PNUD do ano de 2010; c) Maior percentual em extrema pobreza, conforme dados do Plano Brasil Sem Miséria (2010); d) Municípios em situação de risco de desastres naturais, secas e estiagem prolongadas; e) Menores índices de cobertura dos serviços de abastecimento de água, constantes no banco de dados do IBGE (Censo/2010); f) Maior percentagem de população urbana, constante no banco de dados do IBGE, Censo 2010; g) Municípios com comunidades rurais, assentamentos, quilombolas e outras comunidades tradicionais (ribeirinhas, extrativistas, entre outras).

O presente documento contempla as atividades que compõem os **Produtos A e B**, conforme estabelecido pelo Termo de Referência da Fundação Nacional de Saúde para a elaboração de Plano Municipal de Saneamento Básico, versão 2018. **O Produto A (Atividades iniciais)** é composto por: Portaria de nomeação do Comitê Executivo do PMSB; Mapeamento dos atores sociais locais; Proposta de Composição do Comitê de Coordenação e Proposta com a Definição dos Setores de Mobilização (SM). **O Produto B (Estratégia de Mobilização, Participação Social e Comunicação do PMSB)** abrange: Decreto de nomeação do Comitê de Coordenação e respectivo regimento interno; Relatório da Estratégia de Mobilização, Participação Social e Comunicação, prevendo todos os eventos participativos. Os relatórios de atividades estão sendo enviados mensalmente para a Funasa/SUEST-PB.

2. BREVE CONTEXTUALIZAÇÃO DO MUNICÍPIO

Desde sua fundação, o comércio e a agricultura foram as atividades predominantes no município de Areia. Foi por muito tempo ponto de passagem e parada de quem ia do sertão para o litoral e do litoral para o sertão. Atraiu povoamento pela fama de que a região possuía um clima ameno e uma terra fértil para a agricultura. Em 1815, conquistou a sua emancipação política e passou a se chamar Vila Real do Brejo de Areia. Devido ao seu apogeu comercial e agrícola, logo em 1846, através da Lei nº 02 de 18 de maio, tornou-se a segunda cidade em toda a província da Paraíba.

Na segunda metade do século XIX, a região se fortaleceu com o incremento da agroindústria açucareira, a instalação da Usina Santa Maria no município de Areia representou uma grande influência na modificação da área rural, pois ao longo de sua existência, adquiriu e arrendou terras de vários engenhos e fazendas da região, comprava matéria prima de outros proprietários e empregava muitos trabalhadores, chegando a construir vilas de operários para acomodar parte dos seus trabalhadores. Além de ter interferido na configuração do espaço urbano de Areia, influenciando a construção de casarões e ruas.

Com a falência e fechamento da Usina Santa Maria em meados da década de 1990, o município de Areia sofreu forte impacto na economia, ocasionando sérios problemas na vida dos trabalhadores que nela laboravam. O elevado índice de desemprego gerado foi responsável pela intensificação do processo migratório e do êxodo rural. Muitos trabalhadores migraram para outras regiões produtoras de cana-de-açúcar no Sul e Sudeste e muitos outros migraram para outras regiões do Nordeste em busca de trabalho (SOUZA, 2007).

Iniciou-se um período de luta pela terra, impulsionado por grande mobilização das comunidades e movimentos locais que se organizaram com o intuito de reivindicar o direito dos trabalhadores, bem como melhores condições de vida para a população local. Os trabalhadores, moradores na Usina, foram estimulados a buscarem o apoio da Assembleia Legislativa do Estado visando a garantia de permanência nas terras onde moravam e reivindicando direitos trabalhistas e o impedimento da venda das terras pelo Estado (MALAGODI, MENEZES E MOREIRA, 2013). A partir daí, foram criados os assentamentos de reforma agrária com apoio do INCRA, sindicato dos trabalhadores rurais, Pastoral da Terra e uma série de entidades e representantes de instituições que diante do

quadro de penúria vivido pelos trabalhadores, passaram a ajudar no processo de luta pela terra (SANTOS, 2014).

Devido a toda efervescência política, econômica e cultural da cidade, Areia é conhecida até hoje como a “Terra da Cultura”. Situada a quase 700 metros de altitude, com relevo acidentado e em uma região com matas preservadas, com temperatura amena em boa parte do ano, a cidade guarda um dos mais bem preservados casarios do interior do Nordeste. O conjunto histórico e urbanístico de Areia foi tombado, em agosto de 2005, pelo Instituto do Patrimônio Histórico e Artístico Nacional (IPHAN). Na área tombada existem cerca de 420 imóveis.

De acordo com o IBGE (2010), o setor econômico que mais cresce é o de serviços e comércio, acompanhado pela agropecuária e por último o setor industrial. Há uma forte aliança entre o comércio e os serviços, alavancando o turismo. O turismo rural está proporcionando efeitos positivos na economia local, valorizando os lugares e a gastronomia. O rural deixa de cumprir apenas o papel agroalimentar, restrito à produção agrícola e passa a incorporar um conjunto de funções e a realizar diferentes atividades, tornando-se um ambiente multifuncional (SCHNEIDER 2006).

A produção agropecuária apresenta uma recente dinamização da produção da cana-de-açúcar para abastecer os engenhos de aguardente e rapadura e, do outro lado, a presença da policultura produzida nos pequenos estabelecimentos rurais, tendo como culturas agrícolas a mandioca, a banana e manga, o cultivo de feijão e milho, vendido nas feiras livres e nos mercados institucionais.

Para além dessas constatações, existem novas alterações na paisagem rural do município através da implantação de condomínios fechados em áreas de antigas propriedades.

Além desses aspectos materiais, Areia é ponto turístico nos festivais culturais, sediou 15^o edições do “bregareia”, festival da cachaça e da rapadura. Na atualidade apoia e participa do evento chamado “caminhos do frio”, rota cultural que ocorre geralmente entre os meses de julho e agosto em toda a região do Brejo paraibano.

De acordo com a nova Divisão Regional do Brasil IBGE (2017), o município de Areia pertence à Região Geográfica Imediata de Campina Grande, composta por 47 municípios.

Com relação à área do município, Areia ocupa um total de 266,569 km², possuindo uma densidade demográfica de 86,36 hab/km² – acima da média estadual que é de 66,70

hab/km². Limitando-se a Norte com Arara, Serraria e Pilões, ao Sul com Alagoa Grande e Alagoa Nova, a Oeste com Remígio e ao Leste Alagoinha.

De acordo com dados do “Censo Demográfico” (IBGE, 2010), a população de Areia é de 23.829 habitantes, desse total, 14.598 (61,26%) localizados na zona urbana e 9.231 (38,74%) na zona rural. Numa estimativa demonstrada pelo IBGE (2019), apresenta-se que Areia possui uma população de 22.819 habitantes, com perda no seu contingente populacional. Todavia, a contagem definitiva da população só vai sair no final do ano de 2020 (Tabela 1).

Tabela 1- Variação da população total, urbana e rural (censo 1991-2010) – Areia/PB

Ano	População					
	Urbano		Rural		Total	
	Qtd.	% do total	Qtd.	% do total	Qtd.	% do total
1991	12905	45,88	15225	54,12	28130	100
2000	13471	51,55	12660	48,45	26131	100
Variação (1991-2000)	4,39%		-16,85%		-7,11%	
2010	14598	61,26	9231	38,74	23829	100
Variação (2000-2010)	8,37%		-27,09%		-8,81%	

Fonte: Elaborada a partir da tabela “População Total, por gênero, rural/urbana e taxa de urbanização” do Atlas do Desenvolvimento Humano – PNUD, IPEA e FJP (PNUD, 2013).

Entre 1991 e 2000, a população do município diminuiu 7,11%. No mesmo período, a taxa de urbanização do município passou de 45,88% para 51,55% e a população rural teve um decréscimo de 16,85%, processo decorrente do fechamento da Usina Santa Maria, responsável pelo êxodo rural e pela forte migração ocorrida no município. Considerando as décadas de 2000 e 2010, a população de Areia continuou diminuindo, com um decréscimo populacional de 8,81%. Nesta década, a taxa de urbanização do município passou de 51,55% para 61,26%, ou seja, teve um acréscimo da população urbana em 8,37% e uma diminuição de população rural de 27,09%.

Em relação à disposição territorial, Areia possui 05 bairros, são eles: Centro, Pedro Perazzo, Jussara, Frei Damião e Cidade Universitária, 04 Distritos, são eles: Mata Limpa, Santa Maria, Muquém e Cepilho, 02 Comunidades Quilombolas, são elas: Quilombo do Bonfim e Quilombo Mundo Novo, 05 assentamentos criados pelo INCRA, são eles: PA União, PA Socorro, PA Esperança, PA Emanuel Joaquim e PA Celso Furtado, além de 11

assentamentos criados pelo Instituto de Terras da Paraíba (INTERPA), são eles: Santo Expedito, Nossa Senhora Aparecida, Mãe Luiza, Padre Cícero, Adalberto de Oliveira Ramos, Santa Luzia, Rogerio de Lima Ramos, Tauá, Santa Rita de Cássia, Nossa Senhora da Conceição, Guaribas de Dr. Ney e Mandaú. Além de outras 79 localidades (comunidades, sítios e/ou povoados), são eles: Comunidade de Chã da Pia, Santana, Sítio Velho, Lagoa de Barro, Pau D'arco, Bujary, Canadá, N. S. das Graças, Tauá, Bela Vista, Barra do Coati, Gogó, Gravatá, Jatobá, São Pedro Almecega, Gruta De Cobra, Gruta do Lino, Riacho de Facas, Grutão, Bom Retiro, Saboeiro de Caiana, Ipueirinha, Fechado, Santa Izabel, Gitó, Rio das Bananeiras, Mazagão, Queimadas, Santana, Lagoa de Santana, São Bento, Lagoa do Jogo, Tabuleiro De Muquém, Capim de Cheiro, Engenho Cipó, Chã de Jardim, Timbauba, São José, Escarlata, Riachão, Riacho de Facas, Vaca Brava, Macaíba, Mazagão, São Francisco, São Luiz, Barra do Camará, Cachoeira, Estreito, Angelim, Boa Vista, Saburá, Carro, Pitombeira, Buraco, Buraco de Cima, Timbó, São Francisco, Bolandeira, Mandaú, Gameleira, Bonito, Santo Antônio, Rio do Canto, Lava Pés, Olho D'água, Monte Alegre, Patrício, Lameira, Gruta de Cobra, Gruta do Lino, Santa Tereza, Casa de Pedra, Mangabinha, Mangabinha, Guaribas, Pirauá, Santana e Riachão.

Levando em consideração o saneamento básico como um direito de todos, percebe-se a necessidade de planejar o saneamento rural nos pequenos municípios brasileiros, e principalmente nos municípios que abrigam população ativa e produtiva na zona rural, como é o caso de Areia. Os anseios da população rural é ser beneficiada com os mesmos serviços dispostos para a população urbana, sem distinção.

Nesse contexto, é importante buscar mecanismos de atenuação das desigualdades existentes entre a zona urbana e a zona rural, a partir das peculiaridades socioculturais das comunidades quilombolas e das áreas de assentamento. Dentre estes mecanismos, é inegável a importância de uma construção coletiva de um plano de saneamento técnico-participativo relacionado aos 04 componentes dos serviços de saneamento básico para as populações rurais, povoados e comunidades, que muitas vezes, têm sido negligenciados e descuidados das ações e políticas públicas de saneamento, mesmo sabendo dos anseios e problemas que aflige a população rural. Afinal, localidades com bons serviços de saneamento básico apresentam melhores índices sociais, de saúde, educação e renda.

3. PRODUTO A

3.1 CONSIDERAÇÕES INICIAIS

A Lei nº 11.445/2007 (BRASIL, 2007), regulamentada pelo Decreto nº 7.217/2010, define o saneamento básico como o conjunto de serviços, infraestruturas e instalações operacionais de: abastecimento de água potável; esgotamento sanitário; limpeza urbana e manejo de resíduos sólidos; drenagem e manejo das águas pluviais, limpeza e fiscalização preventiva das respectivas redes urbanas.

Em seu Art. 3º inciso IV, a referida lei também estabelece que a política e o plano municipal de saneamento básico devem ser elaborados com a participação e controle social por meio de “mecanismos e procedimentos que lhe garantem informações, representação técnica e participação nos processos de formulação de políticas, de planejamento e de avaliação relacionados aos serviços públicos de saneamento básico” (BRASIL, 2007).

Entre os grandes desafios postos para a sociedade brasileira, a inclusão social igualitária frente às questões sanitárias e ambientais pode ser considerada como uma questão fundamental. Em 2010, na Assembleia Geral das Nações Unidas e o Conselho de Direitos Humanos (CDH) reconheceram que o acesso à água potável e ao saneamento é um direito humano, que está “intrinsecamente associado aos direitos de ter uma habitação condigna, ao melhor nível possível de saúde e à vida” (BOS et al., 2016, p. 3).

O direito humano à água e ao saneamento provém do “direito a um padrão de vida adequado e do direito ao mais alto padrão de saúde física e mental, bem como do direito à vida e à dignidade humana” (MENICUCCI; D’ALBUQUERQUE, 2018, p. 48). Reforçando a obrigação dos governos em garantir esses direitos humanos mais recentemente reconhecidos, entre os 17 Objetivos de Desenvolvimento Sustentável (ODS) definidos pela ONU em 2015 e que devem ser implementados por todos os países do mundo durante os próximos 15 anos (até 2030), consta como o ODS6: “Garantir disponibilidade e manejo sustentável da água e saneamento para todos”.

Nesse sentido, Neves-Silva e Heller (2016) apontam que os resultados das políticas públicas que tenham como objetivo melhorar o acesso à água e ao esgotamento sanitário, estimulando a participação social, a transparência e a responsabilidade, podem resultar em mudanças estruturantes nos determinantes sociais do processo saúde-doença-cuidado das populações mais vulneráveis.

Entende-se, portanto, que o comprometimento do município em relação aos requisitos das diretrizes nacionais de saneamento básico, busca não apenas deixá-lo apto para o acesso aos recursos federais, mas, sobretudo, instituir no seu território o fortalecimento da participação social e da qualificação da gestão pública, contribuindo na redução das desigualdades sociais e na melhoria da qualidade de vida da população.

A elaboração do PMSB inicia-se com a constituição formal, mediante ato público do Poder Executivo Municipal, de dois grupos de trabalho denominados Comitê Executivo e Comitê de Coordenação (BRASIL, 2018). Os dois Comitês possuem funções complementares, uma vez que promovem a integração entre o conhecimento técnico (Comitê Executivo) e uma visão pluralista da situação do saneamento básico (Comitê de Coordenação), possibilitando uma compreensão mais integralizada do saneamento no município e suas interfaces com a política, gestão, história, meio ambiente, sociedade e economia (BRASIL, 2018). Ressalta-se que a atuação desses comitês é fundamental para a concretização da participação e controle social na elaboração do PMSB.

Dentro desse contexto, o Produto A permitirá a compreensão do funcionamento da estrutura social e territorial do município, além da identificação de associações comunitárias, conselhos municipais, organizações não governamentais, entre outras formas de mobilização da população, propiciando dados e informações que subsidiarão o Produto B.

3.2 PORTARIA DE NOMEAÇÃO DO COMITÊ EXECUTIVO

O Comitê Executivo e o Comitê de Coordenação devem ser criados no início das atividades do Termo de Execução Descentralizada (TED 03/2019 Funasa/UFCG). Estes comitês são instâncias fundamentais para a elaboração do Plano Municipal de Saneamento Básico (PMSB) do município de Areia-PB, devendo ser envolvidos em todas as atividades e estratégias de organização de cada produto finalizado. Vale salientar que os Comitês do PMSB devem evitar a duplicidade de representação.

O Comitê Executivo será responsável pela elaboração e consolidação dos produtos, discussão da minuta e encaminhamento de proposta da Lei Municipal de Saneamento Básico, para apreciação na câmara de vereadores. Vale ressaltar que cada um dos produtos do PMSB a serem entregues à Funasa, tem obrigatoriamente que ser submetido, avaliado e

aprovado pelo Comitê de Coordenação, observando os prazos indicados no cronograma afixado no Termo de Referência da Funasa (BRASIL, 2018).

O Comitê Executivo é a instância responsável pela operacionalização de todo o processo de elaboração do plano, formado por representantes do poder público municipal e da equipe técnica da UFCG. A cooperação entre técnicos do município e da UFCG possibilitará compartilhar ideias, dividir responsabilidades e ações, além de proporcionar o diálogo entre conhecimento técnico e a realidade sociocultural local, facilitando e subsidiando a composição dos produtos e a interação com a sociedade. É importante que o Comitê Executivo assegure o fluxo de informações, que haja transparência e responsabilidade dos atores envolvidos, para assim facilitar a interlocução no dia a dia dos trabalhos.

A primeira ação realizada pelo Comitê Executivo, criado pelo poder executivo municipal a partir da Portaria nº 14/2020 de 14 de janeiro de 2020 (Anexo 1), foi a realização do Mapeamento dos Atores Sociais Locais do município, no dia 09 de janeiro de 2020, para a criação do Comitê de Coordenação, instituído também pelo poder executivo do município de Areia através do Decreto 01/2020 de 09 de março de 2020 (Anexo 2). Desde então, este comitê, além de exercer o controle social de todo o processo de elaboração do plano, trabalhou com o Comitê Executivo na criação dos Setores de Mobilização: lugares estratégicos para a realização das reuniões com as instâncias organizadas da população geral do município e que serão apresentados mais à frente.

A Portaria nº 14/2020 além de instituir o Comitê Executivo, nomeou a equipe de trabalho, definiu suas atribuições, as representações de cada nomeado e o tipo de vínculo da equipe técnica local. Desse modo, desde sua criação, este Comitê têm sido o responsável pelo andamento das atividades, pela articulação com os diversos órgãos e instituições do município, bem como pela ampla divulgação e comunicação para que haja uma boa participação da população na busca de informações, dados e possíveis soluções, visando a multiplicação de conhecimentos necessários para a elaboração do PMSB do município de Areia.

Sendo assim, o Comitê Executivo é quem define em última instância o cronograma das atividades, os locais de realização dos eventos, o material que será utilizado na divulgação, mobilização social, reuniões com a população, ou seja, é responsável pela logística necessária para a realização dos eventos que envolverão todas as instâncias do

município em cada Setor de Mobilização. O Comitê Executivo de Areia está apresentado no Quadro 1.

Quadro 1- Membros do Comitê Executivo do município de Areia/PB

Membros do Comitê de Execução	
Nome	Ocupação
Gilberto Carlos Nunes	Engenheiro Civil
Fiana de Castro Azevedo Dias	Assistente Social
Lívia Maria Rodrigues Brandão	Tecnóloga em Construção de Edifícios
Maria das Neves Gabí Barreto Neta	Assistente Social
Patrícia Hermínio Cunha Feitosa	Coordenadora Geral do PMSB - UFCG
Dayse Luna Barbosa	Coordenadora Administrativa do PMSB - UFCG
Andréa Carla Lima Rodrigues	Coordenadora Técnica do PMSB - UFCG
Igor Antônio de Paiva Brandão	Engenheiro Civil – UFCG
Alziane de Souza Araújo	Engenheira Civil – UFCG
Jasmyne Karla Vieira Souza Maciel	Engenheira Civil – UFCG
Elba Magda de Souza Vieira	Engenheira Civil – UFCG
Roberta Lima de Lucena	Assistente Administrativa
Felipe Cunha Feitosa	Estagiário em Engenharia Civil
Kaliane de Freitas Maia	Socióloga
Rafael Leal Matos	Sociólogo

Fonte: PMSB/UFCG, 2020.

3.3 MAPEAMENTO DOS ATORES LOCAIS

Mediante realização dos primeiros contatos com os representantes do poder público local, a partir da primeira reunião, contatos telefônicos, via e-mail e resposta ao questionário encaminhado para os integrantes do Comitê Executivo, foram identificadas as principais lideranças comunitárias, religiosas, empresariais, de movimentos sociais, ambientalistas, classistas, entre outras organizações e instituições sociais e ONGs. Dentre os atores sociais identificados, selecionou-se uma multiplicidade de pessoas, levando em consideração a autoridade carismática, o poder de liderança e a influência no chamamento da população para participar e contribuir com a elaboração do PMSB.

Entre os atores sociais destaca-se:

- ✓ **Poder Público municipal:** conjunto de órgãos e secretarias da administração municipal que estão em contato com os serviços de saneamento, educação, saúde, agricultura, meio ambiente, infraestrutura e obras, comunicação, turismo, transporte,

assistência social e finanças. Ainda fazem parte do poder público as instituições do Judiciário e do Legislativo, servidores que serão essenciais para a criação da política de saneamento;

- ✓ **Imprensa e meios de comunicação:** comunicadores, radialistas e repórteres que possam ser multiplicadores de notícias, colaborando com a comunicação, informação e o chamamento da população;
- ✓ **Associações da Sociedade Civil Organizada:** organizações e instituições cívicas voluntárias que formam a base de uma sociedade em funcionamento;
- ✓ **Lideranças comunitárias:** Pessoas ou líderes com influência, poder e intervenção nas tomadas de decisões públicas, em uma ou mais esferas de atividades;
- ✓ **Lideranças religiosas:** Líderes que possuem prestígios e forte poder de convencimento e intervenção nas tomadas de decisões públicas, em uma ou mais esferas de atividades. O carisma dessas lideranças interfere na construção da vida social.

Os atores sociais identificados passam a fazer parte de um banco de dados, para serem acionados enquanto agentes multiplicadores de informação e para o auxílio no processo de divulgação e das ações de mobilização social, bem como na transmissão dos conhecimentos adquiridos durante o todo o processo, protagonizando papéis importantes na elaboração do PMSB.

A resposta do questionário aplicado no município de Areia (Apêndice A) possibilitou a identificação dos principais atores locais, conforme disposto no Quadro 2.

Quadro 2- Principais Atores Locais do município de Areia/PB

ATORES SOCIAIS IDENTIFICADOS NO MUNICÍPIO DE AREIA – PB	
INSTITUIÇÕES	REPRESENTANTE/ RESPONSÁVEL
SINDICATO DOS TRABALHADORES RURAIS DE AREIA / PB – STR	José Germano Trajano
SINDICATO DA AGRICULTURA FAMILIAR E EMPREENDEDORISMO RURAL – SAFER	José Ilton Cordeiro da Cruz
ASSENTAMENTOS	REPRESENTANTE/ RESPONSÁVEL
ASSOCIAÇÃO COMUNITÁRIA DE CASA DE PEDRA, PIRAUÁ E TAUÁ DE MATA LIMPA	Lucineide dos Santos Oliveira
ASSOCIAÇÃO COMUNITÁRIA DE DESENVOLVIMENTO RURAL MÃE LUIZA	Antônio Carneiro da Costa

ASSOCIAÇÃO COMUNITÁRIA DOS AGRICULTORES DE MANGABINHA E PIRAUÁ	-
ASSOCIAÇÃO DE DESENVOLVIMENTO COMUNITÁRIO DE RIACHO DE FACA E BARRA DO COATY – PA ESPERANÇA	José Luíz dos Santos
ASSOCIAÇÃO DOS TRABALHADORES RURAIS DAS COMUNIDADES DE SABUEIRO DE CAIANA E ADJACÊNCIAS	Rosilda de França
ASSOCIAÇÃO DE DESENVOLVIMENTO COMUNITÁRIO DOS PRODUTORES DE TABULEIRO DE MUQUÉM	Rosália
ASSOCIAÇÃO DOS AGRICULTORES DA FAZENDA JUSSARINHA	José Bachó
ASSOCIAÇÃO DOS AGRICULTORES E AGRICULTORAS DA REFORMA AGRÁRIA DO ASSENTAMENTO CELSO FURTADO	Ricardo Fernando da Silva
ASSOCIAÇÃO DOS MORADORES DA USINA SANTA MARIA	Cícera Maria da Conceição
ASSOCIAÇÃO DOS MORADORES DE BOA VISTA	Severino Honorato
ASSOCIAÇÃO DOS MORADORES DE CHÃ DE SANTO ANTÔNIO	Renildes Tavares
ASSOCIAÇÃO DOS PEQUENOS PRODUTORES DO ENGENHO CIPÓ	Cristina
ASSOCIAÇÃO DOS PRODUTORES RURAIS DE LAGOA DE BARRO	José Luciano Bento Alves
ASSOCIAÇÃO DOS PRODUTORES RURAIS DO ASSENTAMENTO EMANOEL JOAQUIM	Carlinhos
ASSOCIAÇÃO PARA DESENVOLVIMENTO SUSTENTÁVEL DA COMUNIDADE DE CHÃ DO JARDIM (ADESCO)	Josemar
ASSOCIAÇÃO PARA O DESENVOLVIMENTO SUSTENTÁVEL DE MACACOS E FURNAS (ADESMAF)	Maria das Dores dos Santos Filha
ASSOCIAÇÃO DA COMUNIDADE NEGRA DO MUNDO NOVO	Ana Paula
ASSOCIAÇÃO PARA O DESENVOLVIMENTO DA AGRICULTURA FAMILIAR	Sebastião Cruz da Silva
ASSOCIAÇÃO DOS AGRICULTORES RURAIS DA FAZENDA JUNCO II	Marivaldo Rodrigues de Albuquerque
IDESA	Francisco Simão Cardoso Júnior
ASSOCIAÇÃO DOS AGRICULTORES E MORADORES DO SÍTIO VELHO E ADJACÊNCIAS	Marileide de Souza Barbosa

ASSOCIAÇÃO DOS AGRICULTORES DE BARRA DE COATI E ADJACÊNCIAS	João Edson Gomes de Souza
ASSOCIAÇÃO DA COMUNIDADE QUILOMBOLA DO MUNDO NOVO	Ana Paula
ASSOCIAÇÃO DO DESENVOLVIMENTO DA MAZAGÃO	Adriano Prazeres dos Santos
ASSOCIAÇÃO DE IPUEIRA E ADJACÊNCIAS	-
ASSOCIAÇÃO DO ASSENTAMENTO DE NOSSA SENHORA DA CONCEIÇÃO	Zladimir
ASSOCIAÇÃO DO ASSENTAMENTO SANTA RITA DE CÁSSIA	Rogério
COMUNIDADES TRADICIONAIS	REPRESENTANTE/ RESPONSÁVEL
QUILOMBO DO BONFIM	Geraldo Gomes de Maria
QUILOMBO MUNDO NOVO	Ana Paula de Souza Silva
CONSELHOS MUNICIPAIS (ATUANTES)	REPRESENTANTE/ RESPONSÁVEL
CONSELHO MUNICIPAL DE SAÚDE	José Ilton Cordeiro da Cruz
CONSELHO MUNICIPAL DE ASSISTÊNCIA SOCIAL – CMAS	Maria Amelissandra da Silva Trajano
CONSELHO MUNICIPAL DOS DIREITOS DA CRIANÇA E DO ADOLESCENTE – CMDCA	Jacilene Maria da Cunha Castro
CONSELHO MUNICIPAL DOS DIREITOS DA PESSOA IDOSA - CMDI	Anamércia Maria Pereira dos Santos
CONSELHO MUNICIPAL DE SEGURANÇA ALIMENTAR E NUTRICIONAL – COMSEA	Josemar Ribeiro do Nascimento
CONSELHO MUNICIPAL DOS DIREITOS DA PESSOA COM DEFICIÊNCIA - COMPED	Celiana Gomes Alexandre Soares
CONSELHO MUNICIPAL DE POLÍTICAS SOBRE DROGAS – COMPOD	Josiney Barbosa de Lima
CONSELHO MUNICIPAL DE EDUCAÇÃO	Samid de Lima Gonçalves
CONSELHO DE ALIMENTAÇÃO ESCOLAR	Lindalva

Fonte: PMSB/UFCG, 2020.

3.4. PROPOSTA DE COMPOSIÇÃO DO COMITÊ DE COORDENAÇÃO

O Comitê de Coordenação tem a função de fiscalizar e validar os produtos do PMSB e demais documentos definidos no processo de elaboração da Política Pública de Saneamento e do respectivo PMSB. Com o intuito de auxiliar na formação do Comitê de Coordenação foi encaminhado aos representantes do Comitê Executivo, por e-mail, um modelo de decreto de nomeação e de regimento interno do Comitê de Coordenação, cujo decreto com sua composição deverá ser apresentado no Produto B deste PMSB.

Da sociedade civil, foi solicitada a representação de:

- lideranças comunitárias e organizações sociais locais (associações de moradores, grupos de mulheres, de jovens, religiosos, culturais...),
- entidades profissionais (OAB, CREA...),
- entidades empresariais (CDL...),
- dirigentes sindicais dos trabalhadores em saneamento, de movimentos sociais com atuação no município e na região (movimentos de moradia, de pequenos agricultores, dos “sem terra”, “atingidos por barragens, por mineração”, comunidades quilombolas, lideranças indígenas...),
- associações/cooperativas de catadores de materiais recicláveis, associações rurais, organizações não governamentais (ONGs), instituições de ensino, entre outras representações sociais existentes no município;
- conselheiros municipais que representam a sociedade civil nos conselhos de políticas públicas (saúde, meio ambiente, habitação, assistência social, educação, habitação de interesse social e de desenvolvimento rural sustentável).

Da mesma forma, com relação ao poder público, foi solicitada representação dos gestores públicos das secretarias relacionadas ao saneamento básico (saúde, educação, meio ambiente, obras e infraestrutura, habitação, assistência social, desenvolvimento rural sustentável, comunicação e turismo, entre outras).

3.5. PROPOSTA COM A DEFINIÇÃO DOS SETORES DE MOBILIZAÇÃO (SM)

O Plano Municipal de Saneamento Básico (PMSB) do município de Areia contemplará as zonas urbana e rural do município, de modo a atender toda a população local. Para facilitar a participação social na elaboração do PMSB, o território municipal foi

dividido em 6 (seis) Setores de Mobilização, onde acontecerão os eventos participativos, as audiências públicas e debates, garantindo que tais eventos alcancem os bairros e localidades da zona urbana, bem como as comunidades inseridas na zona rural, considerando obrigatória a visita nas áreas de comunidades tradicionais existentes no município, com o intuito de mapear e diagnosticar os prováveis problemas ligados aos quatro componentes do saneamento básico e as possíveis soluções, adequadas a cada localidade específica.

Assim, a partir das organizações comunitárias, da população em geral e das instituições públicas, o PMSB será norteado de acordo com as necessidades descritas pelas comunidades e voltadas à universalização dos serviços de saneamento básico no município.

Os Setores de Mobilização, planejados para receberem os eventos participativos, estão distribuídos pelo município de forma a promover a presença da população e garantir que tais eventos alcancem, no mínimo, as diferentes regiões administrativas - bairros, conjuntos populares, áreas de ocupação ilegal, distritos, comunidades, sítios e povoados de todo o território municipal.

Com o objetivo de reunir o maior número de pessoas e abranger toda a extensão de Areia, a formação dos Setores de Mobilização consiste na divisão territorial a partir das afinidades e proximidades entre os bairros, comunidades, sítios e/ou distritos, no intuito de garantir uma melhor abordagem e organização da população para viabilizar a participação social, levando em consideração aspectos socioculturais da população local, a concepção de outras políticas públicas setorizadas e a prestação de serviços públicos.

Em concordância com o Termo de Referência (BRASIL, 2018), espera-se que o formato regionalizado para a realização das reuniões, facilite e assegure a participação de todos, inclusive de comunidades rurais, aldeias e aglomerados mais distantes da sede do município, tendo em vista sua relevância para a agenda do desenvolvimento territorial, assim como os indicadores de saúde e educação local. Entende-se, portanto, que o PMSB deve propor programas, projetos e ações tanto para o saneamento urbano quanto para o saneamento rural, mediante soluções compatíveis com as características socioculturais e ambientais de cada realidade.

Almeja-se ainda que essa setorização municipal possibilite uma melhor captura das demandas sociais, uma vez que as reuniões serão realizadas o mais próximo possível das comunidades, procurando respeitar os anseios culturais, as necessidades imediatas e as áreas sociais mais vulneráveis que nunca usufruíram de serviços básicos de saneamento. Enfim, as reuniões setorizadas, garantirão a inserção das perspectivas e pretensões da

sociedade, seus interesses múltiplos e a apreciação da efetiva realidade local para o setor de saneamento que serão discutidas nos eventos, procurando sempre resultar em consensos e prioridades em relação ao que for decidido.

Todavia, ressalta-se a importância das lideranças comunitárias e dos representantes dos Comitês (Executivo e de Coordenação) – de natureza técnica e participativa – para auxiliarem as comunidades a construir respostas às demandas de forma não pontual, buscando soluções mais integradas e apoiadas numa leitura global do município.

Conforme estabelecido no Termo de Referência da Funasa (2018), a definição dos Setores de Mobilização deve coincidir com um prévio mapeamento dos atores sociais, já que eles expressam a organização espacial, sociocultural e política do município. Também é indicado que os Setores de Mobilização sejam compatibilizados a partir dos Setores Censitários do IBGE, para que haja uma divisão territorial regionalizada que possibilite a compreensão holística do município sem deixar de lado as particularidades de cada localidade. Outros critérios importantes que foram utilizados na composição dos Setores de Mobilização são: divisão distrital, bacia hidrográfica, número populacional, facilidade de acesso e infraestrutura disponível nos locais para realização das reuniões.

Partindo desses pressupostos e tendo em vista que o convênio firmado entre a Funasa e a UFCG – consolidado pelo Termo de Execução Descentralizada (TED 03/2019 Funasa/UFCG) publicado em 12 de dezembro de 2019, que prevê a capacitação e elaboração de 50 (cinquenta) Planos Municipais de Saneamento Básico (PMSBs) para o estado da Paraíba – a equipe técnica de mobilização social da UFCG elegeu alguns requisitos que devem ser levados em consideração no momento de elaboração dos Setores de Mobilização de cada município:

- 1) Os municípios com até 15.000 mil habitantes terão, no mínimo, 3 Setores Mobilização;
- 2) Os municípios com mais de 15.000 mil terão, no mínimo, 4 Setores Mobilização;
- 3) Os municípios que possuem “Comunidades Tradicionais” em seu território, terão acrescidos um ou mais Setores de Mobilização, de acordo com o número de comunidades existentes, levando-se em consideração as distâncias entre os setores de mobilização e as particularidades culturais encontradas.

Desse modo, tem-se como resultado da aplicação destes requisitos, a divisão do município de Areia em seis Setores de Mobilização, conforme apresentado no mapa (Figura 1). Os Setores de Mobilização demonstrados na Figura 1 estão detalhados no Quadro 3, que informa também os locais de reunião, a abrangência de cada setor e a população dos mesmos.

Quadro 3 - Setores de Mobilização Social do Município de Areia/ PB

SETOR DE MOBILIZAÇÃO	LOCAL DA REUNIÃO	ABRANGÊNCIA (BAIRROS, POVOADOS, COMUNIDADES, SÍTIOS, ETC.)	POPULAÇÃO (IBGE, 2010) (HAB)
Setor 1 (Sede) Zona Urbana	EMEF Alvaro Machado	Centro, Pedro Perazzo, Jussara, Frei Damião e Cidade Universitária	12.664
Setor 2 (Distrito de Mata Limpa) Zona Rural	EMEF Professor Abel Barbosa	São Bento de Cima, Lagoa do Barro, Chã de Pia, Mazagão, Santana, Queimadas, Tanque Comprido, Timbaúba, Quati, Mangabinha, Tabuleiro de Muquém, Chã do Jardim, Capim de Cheiro, Assentamento Agrov. Oziel Pereira, Gruta Funca, Mata Limpa, Tauá de Mata Limpa, Mata Limpa de Baixo, Vista Alegre, Chã de Sto. Antônio, Pirauá, Monte Alegre, Fazenda Patrício, Gitó dos Ferreiras.	4.909
Setor 3 (Comunidade Quilombola Mundo Novo) Zona Rural	Sede da Associação	Alto Redondo, Faz. Ipueira Grande, Grotão, Assentamento União, Assentamento Socorro, Faz. Alagoinha, Viração, Juçarina.	495
Setor 4 (Usina Santa Maria) Zona Rural	EMEF José Lins Sobrinho	Gravatá, Vila Nezinho, Vila do Caroço, Almesca, Serra do Quati, Gogó, Gameleira, Quati II, Várzea do Quati, Impueria, Várzea do Quati, Faz. Timbó de Cima, Faz. Saburá, Carnaval, Laranjeiras, Carro, Pitombeira, Juçara, Juçara Grande, Laginha.	2.348
Setor 5 (Distrito do Cepilho) Zona Rural	EMEF Maria Emília Maracajá	Sítio Laranjeiras, Mazagão, Deserto, Saburá, Angelim, Mendonça, Macacos, Vaca Brava, Vaca Brava de Baixo, Boa Vista, Socorro, Cepilho, Cepilho de Baixo, São Severino, Pau Ferro, Faz. Riachão, Tapuia, Olho d'Água do Cunha, Várzea Nova, Lares.	3.079
Setor 6 (Comunidade Quilombola Senhor do Bonfim) Zona Rural	Sede da Associação	Bonfim, Barra do Camará, Pinga, São José.	334
TOTAL (habitantes)			23.829

Fonte: PMSB/UFCC, 2020.

Figura 1- Mapa dos Setores de Mobilização social do município de Areia/PB

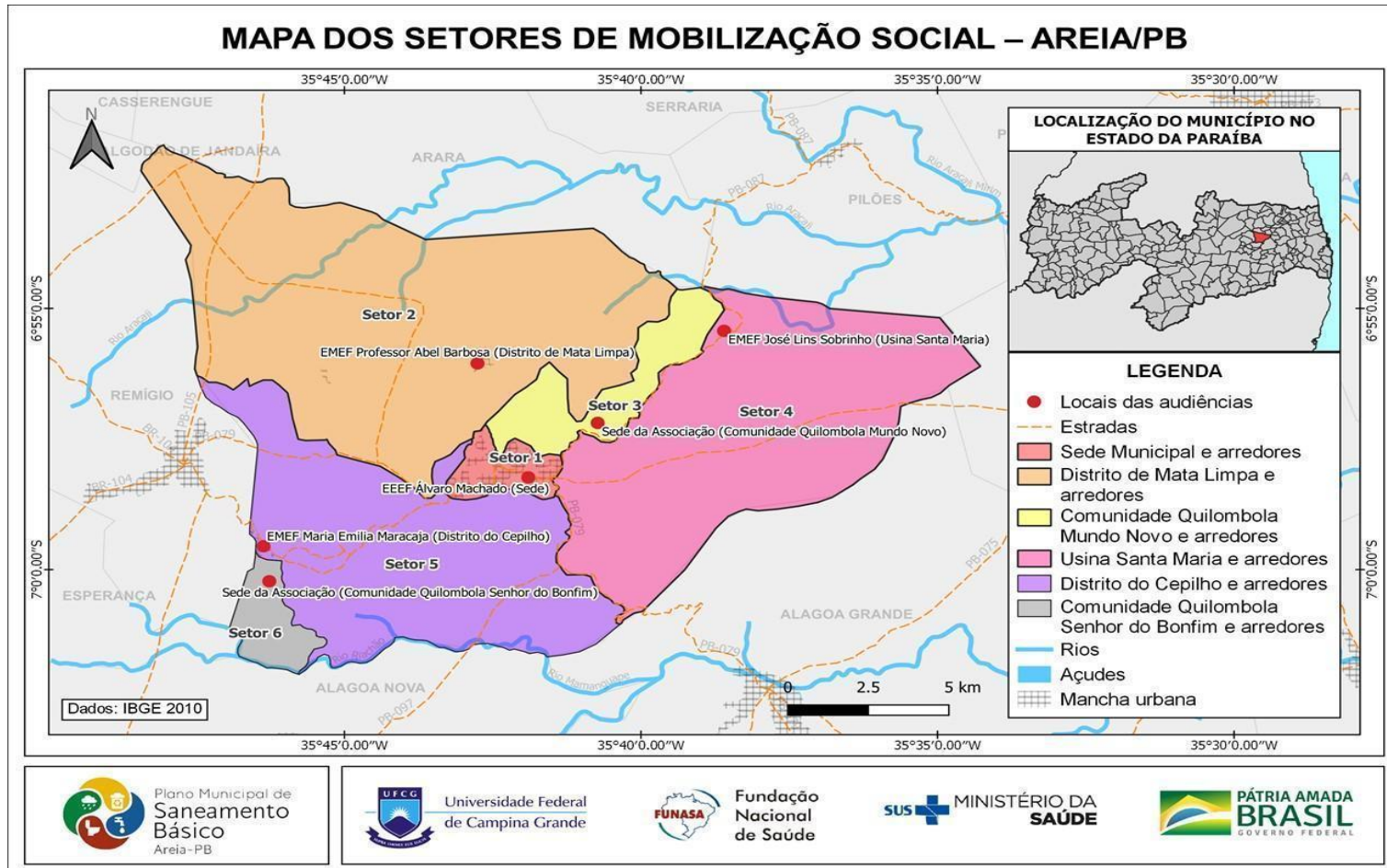

Fonte: PMSB/UFCC, 2020.

4. PRODUTO B

4.1 CONSIDERAÇÕES INICIAIS

A **Estratégia de Mobilização, Participação Social e Comunicação**, chamada também de **Estratégia Participativa**, insere-se no escopo dos serviços de preparação e planejamento do Plano Municipal de Saneamento Básico (PMSB) do município de Areia, Paraíba. Neste documento é apresentada a metodologia da Estratégia Participativa – detalhando planejamentos, procedimentos, mecanismos, estratégias e técnicas – que será aplicada ao longo de todo o período de elaboração do PMSB, visando garantir uma efetiva **participação e controle social** por parte dos atores sociais do município supracitado. Com isso, será assegurado o cumprimento dos pilares legais, conceituais e metodológicos que dão base para a elaboração do PMSB e que estão expressos tanto na legislação brasileira quanto no “Termo de Referência (TR) para a Elaboração de Plano Municipal de Saneamento Básico da Fundação Nacional de Saúde” (BRASIL, 2018).

A Constituição Federal estabelece, em seu artigo 2º, inciso XX, que compete à União instituir diretrizes para o saneamento básico, ao passo que em seu artigo 23, inciso IX, frisa que é de competência de todos os entes federativos (União, Estados, Distrito Federal e Municípios) promover a melhoria das condições de saneamento básico, destacando ainda no artigo 200, inciso IV, a participação do Sistema Único de Saúde (SUS) nas formulações de políticas públicas e execução de ações relacionadas a esse serviço.

De acordo com as Leis Federais nº 11.445/2007 e nº 12.305/2010 (que respectivamente estabelecem as diretrizes nacionais para o saneamento básico e a Política Nacional de Resíduos Sólidos), seus respectivos decretos nº 7.217/2010 e nº 10.203/2020 (que dispõem sobre o controle social e os prazos estipulados para a realização do PMSB) e o já citado TR de BRASIL (2018), o PMSB deve ser entendido como um **pacto social** que visa promover a universalização do acesso ao saneamento básico e combater as desigualdades sociais, pautando-se na sustentabilidade e em preceitos democráticos e inclusivos.

Neste sentido, para a realização do PMSB do município de Areia, foi elaborada uma Estratégia de Mobilização, Participação Social e Comunicação ampla que buscará envolver a maior diversidade socioeconômica e cultural de atores sociais (individuais e



institucionais) do município, incluindo o poder público e a sociedade civil, tendo como foco principal o fomento à participação popular no processo de elaboração do plano.

O objetivo geral desta Estratégia Participativa é o de apresentar e desenvolver ações que sensibilizem a sociedade local quanto à relevância do PMSB, estimulando, como já dito, uma efetiva participação social na construção do mesmo, a partir de uma **metodologia participativa** que possibilite o diálogo entre o **saber técnico-científico** e o **saber popular**. Pois, é só a partir desse diálogo que será plausível a posterior construção de um verdadeiro diagnóstico técnico-participativo¹ que tenha como base as especificidades da realidade sociocultural e econômica do município de Areia. Assim, será necessário inicialmente:

- ✓ Informar pedagogicamente à população o que vem a ser o Saneamento Básico e seus quatro componentes: abastecimento de água, esgotamento sanitário, drenagem e manejo das águas pluviais e manejo de resíduos sólidos;
- ✓ Demonstrar a importância da construção do PMSB para o município, deixando clara a relação entre Saneamento Básico, Saúde, Educação, Economia e outras áreas importantes para a qualidade da vida humana;
- ✓ Explicitar as etapas de elaboração do PMSB;
- ✓ Evidenciar a importância da participação social de diversos setores e agentes locais para a construção de um plano que corresponda às necessidades reais da população do município de Areia, considerando o impacto potencial das ações e definindo prioridades;
- ✓ Capacitar atores locais para uma efetiva mobilização social;
- ✓ Estimular o debate social sobre as questões do Plano e da sua elaboração;
- ✓ Envolver a população para que haja uma sensibilização sobre os problemas locais relativos ao Saneamento Básico, visando à construção conjunta de soluções sustentáveis e compatíveis com a realidade local.

Desse modo, as atividades e ações que serão explicitadas aqui têm um caráter informativo/comunicativo, pedagógico, técnico/científico/participativo e estratégico. Com isso, será garantido **a)** o direito constitucional de acesso à informação, previsto no artigo 5º, inciso XXXIII, da Constituição Federal, **b)** a promoção de instrumentos de educação ambiental participativa, **c)** uma relação dialógica entre o corpo técnico e a população local que, por fim, **d)** resultará na construção de uma visão integrada e holística da área de saneamento básico (com seus quatro componentes) que leve em consideração as

¹ Etapa subsequente à execução da Estratégia de Mobilização, Participação Social e Comunicação.

peculiaridades da realidade sociocultural e econômica local, com seus problemas e suas práticas com potencial à sustentabilidade ambiental.

Vale ressaltar que o conhecimento técnico-científico é representado pelo Comitê de Execução do PMSB de Areia, que é composto por quatro técnicos do município e onze da equipe técnica da Universidade Federal de Campina Grande (UFCG). Já o conhecimento popular se expressa com a participação da Sociedade Civil (organizada ou não) na construção do plano, como por exemplo: líderes comunitários, presidentes de associações, sindicatos, cooperativas, integrantes de movimentos sociais, usuário comum do Sistema de Saneamento Básico, entre outros. Parte desses atores sociais compõe o Comitê de Coordenação junto com representantes do poder público local, de maneira paritária, para exercerem o controle social e fiscalização do trabalho executado. Mesmo assim, é imprescindível afirmar que essa Estratégia Participativa tem como intuito envolver a sociedade civil para além da participação no Comitê de Coordenação, da maneira mais ampla possível, de modo a se alcançar o maior e mais diversificado número de instituições e indivíduos locais nas reuniões, conversas formais e informais, encontros técnicos, capacitações, audiências públicas, consultas públicas, conferências municipais, entre outras atividades aqui planejadas.

Firma-se aqui o compromisso de fazer com que a Estratégia de Mobilização, Participação Social e Comunicação esteja presente em todas as etapas de elaboração do PMSB de Areia, desde as Atividades Iniciais, a Construção do Diagnóstico Técnico-Participativo, passando pela Elaboração do Prognóstico do Saneamento Básico do Município, pela Proposição de Programas, Projetos e Ações, pela Elaboração de Indicadores de Desempenho até chegar, por fim, à entrega do Produto Final.

4.2 DECRETO DE NOMEAÇÃO DO COMITÊ DE COORDENAÇÃO

Para dar início a elaboração do Plano Municipal de Saneamento Básico (PMSB), o Termo de Referência da Funasa (BRASIL, 2018) sugere a formação de dois comitês, o Comitê Executivo e o Comitê de Coordenação, que são complementares entre si. A formação e a Portaria de nomeação do Comitê Executivo foram apresentadas no Produto A (Atividades Iniciais).

O Comitê de Coordenação deve fiscalizar e validar os produtos do PMSB e demais documentos definidos no processo de elaboração da Política Pública de Saneamento e do respectivo PMSB. Segundo o Termo de Referência (BRASIL, 2018) “O Comitê de

Coordenação é a instância consultiva e deliberativa, formalmente institucionalizada por meio de decreto municipal”, sendo responsável pela coordenação e acompanhamento do processo de elaboração do PMSB. Uma das obrigações do Comitê de Coordenação é assegurar a paridade na representação entre o poder público local e a sociedade civil.

Conforme foi estabelecido na proposta apresentada no Produto A, o Comitê de Coordenação foi composto a partir da indicação de representantes da sociedade civil e do poder público, garantindo a paridade entre as partes.

O Comitê de Coordenação, portanto, foi constituído e formalizado através do Decreto 01/2020 de 09 de março de 2020 (Anexo 2). Designa a composição mínima, as suas atribuições, as representações de cada nomeado, esclarecendo ainda sobre a suplência de cada representante.

O Comitê de Coordenação do Município de Areia apresenta a composição presente no Quadro 4.

Quadro 4 - Membros do Comitê de Coordenação do município de Areia/PB

Membros do Comitê de Coordenação	
Secretaria de Saúde ou Assistência Social	
Nome	Secretaria/Departamento
Francisco de Assis Medeiros Jardelino	Coordenador de Vigilância Ambiental
Câmara de Vereadores	
Nome	Secretaria/Departamento
Ivano Cassimiro dos Santos	Vereador
João Carlos Ribeiro da Silva	Vereador
Representante do prestador de serviço de abastecimento de água e esgotamento sanitário	
Nome	Secretaria/Departamento
Antônio Eliziário dos Santos	Agente Administrativo Escritório da CAGEPA de Areia
José Trajano dos Santos	Agente Operacional CAGEPA
Representante do prestador de serviço de limpeza urbana e manejo de resíduos sólidos	
Nome	Secretaria/Departamento
Lilian Arruda Ribeiro	Secretária Municipal de Meio Ambiente
Reginaldo Lúcio dos Santos	Catador de Reciclagem
Representante de Conselhos Municipais	
Nome	Secretaria/Departamento
José Ilton Cordeiro da Cruz	Conselheiro Presidente do Conselho Municipal de Saúde - CMS
Flaviana Felipe Bento de Oliveira	Conselheira do Conselho Municipal de Assistência Social - CMAS
Representante de liderança comunitárias e organizações sociais e locais	
Nome	Secretaria/Departamento

Dailany Brito da Silva	Membro do colegiado da Associação para o Desenvolvimento Sustentável da Comunidade Chã de Jardim - ADESCO
Germano Soares dos Santos	Representante do Distrito de Santa Maria
Representante de entidades profissionais ou empresariais	
Nome	Secretaria/Departamento
Jacilene M Cunha Castro	Membro da Associação Turística de Areia - ATURA
Maria Luiza Duarte de Melo	Associação Turística de Areia - ATURA
Representante de dirigentes sindicais ou associações/cooperativas	
Nome	Secretaria/Departamento
Maria das Graças da Silva Nunes	Diretora Financeira do Sindicato da Agricultura Familiar e Empreendedor Rural - SAFER
Antônio Honório do Nascimento Filho	Membro do Sindicato da Agricultura Familiar e Empreendedor Rural - SAFER
Representante de ONGs ou instituições de ensino	
Nome	Secretaria/Departamento
Maria Cláudia Rodrigues Brandão	Assessora de Implantação do Campus Avançado do IFPB
Allan Bruno da Silva Souza	Representante da Secretaria de Educação do Município

Fonte: PMSB/UFCG, 2020.

Foi enviado para o Comitê Executivo um modelo de Regimento Interno, que estabelece as normas de organização e funcionamento do Comitê de Coordenação do PMSB (Apêndice B), juntamente com o respectivo decreto que institui esse regimento. O Comitê de Coordenação discutiu e aprovou o regimento interno, assim como elegeram um coordenador geral. Uma vez aprovado, tal regimento foi formalizado através do Decreto nº 19, de 28 de maio de 2020 e publicado no diário oficial do município (Anexo 3).

É necessário esclarecer que as designações dos dois Comitês são imprescindíveis e complementares para a elaboração do PMSB de Areia. O Comitê Executivo, através das informações e dados secundários dos bancos de dados do IBGE, SNIS, CAGEPA e dados da própria administração municipal, diagnostica tecnicamente os serviços de saneamento do município, ouvindo os problemas e anseios do saber popular de cada localidade específica. Já o Comitê de Coordenação ajudará oferecendo ao PMSB, pela sua diversidade, um olhar mais plural da situação do saneamento básico no município.

A pretensão desse processo técnico-participativo é a construção de uma visão integrada da área de saneamento básico, abrangendo os quatro componentes, além de



promover a harmonia em relação às outras políticas públicas do município, do ponto de vista da saúde, educação ambiental, economia e organização sociocultural local, bem como entre os aspectos institucionais, próprios da política e da gestão, além de questões operacionais que determinam a qualidade dos serviços prestados à população (BRASIL, 2018).

Portanto, é justamente por meio desses dois comitês que o município de Areia tem conduzido e conduzirá todo o processo de mobilização, participação social e comunicação, sendo as instâncias responsáveis de informar à população sobre a elaboração do PMSB.

4.3 ESTRATÉGIA DE MOBILIZAÇÃO, PARTICIPAÇÃO SOCIAL E COMUNICAÇÃO

A elaboração da Estratégia Participativa tem por finalidade indicar e estabelecer as ações de mobilização, participação e comunicação social, estipulando os objetivos, metas, ações e todo o escopo da mobilização durante o processo de elaboração do PMSB. Além do planejamento das atividades que serão desenvolvidas, os materiais - impressos e digitais - confeccionados para a comunicação, o Mapeamento dos Atores Locais, a composição do Comitê de Coordenação e a definição dos Setores de Mobilização, que irão compor o arranjo regionalizado para promover o alcance e a participação da população em todas as localidades (urbana e rural, incluindo as áreas dispersas e comunidades tradicionais – no caso de Areia, as Comunidades Quilombolas) que constituem o município. Tudo isso programado dentro de um cronograma de atividades, seguindo o tempo estabelecido pela Funasa.

Desse modo, este documento expressa, do ponto de vista teórico-metodológico, a combinação dos fundamentos do PMSB com as novas abordagens problematizadas a respeito da incorporação dos processos de mobilização, comunicação e participação social. Nesta perspectiva, percebe-se a necessidade de construir um **pacto social** entre o **poder público** e a **sociedade civil**, para, a partir da junção de interesses coletivos, sugerir mudanças que venham a melhorar as condições de vida da população e do meio ambiente em que vivem, diminuindo as desigualdades e promovendo a universalização do acesso aos serviços de saneamento.

Dessa forma, o saneamento básico assume uma natureza multidimensional que ultrapassa a estrutura física dos quatro componentes (abastecimento de água, esgotamento sanitário, manejo de resíduos sólidos e manejo de águas pluviais), admitindo um

significado mais amplo, não só na dimensão da saúde, mas agrupando as dimensões social, cultural, ambiental e política. Nesta mesma perspectiva, o saneamento também incorpora um conjunto de ações educativas que fortalecem e qualificam a participação popular e o controle social, que pressupõem cidadãos ativos e críticos para que as intervenções possam atingir a efetividade necessária para garantir um saneamento de qualidade para todos os cidadãos no desenrolar de um processo democrático e inclusivo (SOUZA; FREITAS, 2009).

4.3.1 Marcos legais: mobilização social, participação e controle social

A reivindicação da participação social na elaboração de políticas públicas não é recente. Todavia, só veio a ser legitimada a partir da promulgação da Constituição Brasileira em 1988, institucionalizando a antiga cobrança popular e abrindo espaços para os anseios da sociedade civil. Vale ressaltar que ao longo dos últimos 20 anos, essas práticas vêm sendo ampliadas e os espaços de participação e controle social têm contribuído para a definição de políticas públicas mais voltadas para as demandas sociais.

Com relação ao saneamento básico, essas reivindicações também remetem à década de 1980, quando ocorriam as discussões em torno do Plano Nacional de Saneamento (PLANASA). Entretanto, o reconhecimento legal sobre a participação social só veio ocorrer no final dos anos 2000, com a publicação da Lei nº 11.445/2007, que deu início a uma nova fase da concepção e implementação das políticas de saneamento no Brasil, incorporando anseios sociais quanto a mudanças da relação entre Estado e sociedade na área de saneamento.

A Lei Federal nº 11.445/2007 estabeleceu diretrizes nacionais para o saneamento básico e foi regulamentada pelos Decretos nº 7.217/2010 e nº 10.203/2020, tendo como princípios fundamentais: **a)** articulação com as políticas de desenvolvimento urbano, de combate à pobreza, de proteção ambiental, de promoção da saúde e outras de relevante interesse social; e **b)** o controle social. Olhando para esses dois princípios, percebe-se a integração do saneamento com outras políticas públicas, principalmente voltadas à saúde pública, como também os planos de saneamento que deverão ser compatíveis com os planos de recursos hídricos das bacias hidrográficas em que o município estiver inserido, além de proporcionar condições adequadas de salubridade ambiental similarmente às populações rurais e de pequenos núcleos isolados.

Ao estabelecer as diretrizes nacionais para o saneamento básico, já no art. 2º, a Lei nº 11.445/2007 registra uma novidade quanto à participação e controle social. No inciso X deste artigo, a Lei estabelece o controle social como um dos princípios fundamentais da prestação dos serviços públicos de saneamento básico. No inciso IV, do art. 3º, a lei define o controle social como sendo um conjunto de procedimentos que garantem o acesso à informação, a representação técnica e a participação na formulação, planejamento e avaliação das políticas de saneamento básico.

A Lei nº 11.445/2007 dá ênfase ao apoio à sociedade para a participação e o exercício democrático do controle social. Sempre tendo em vista a contribuição para a universalização do acesso, melhoria da qualidade e a máxima produtividade na prestação dos serviços de saneamento.

O controle social é colocado como um princípio fundamental da formulação da política e da elaboração do PMSB, o qual deve ser garantido nas diversas funções de gestão dos serviços públicos de saneamento, a saber: no planejamento, na prestação dos serviços, na regulação e na fiscalização. Seguindo as determinações legais, é preciso obedecer ao estabelecimento de preceitos e mecanismos para que este controle social se concretize (BRASIL, 2018).

A legislação em vigor define que as instâncias constituídas de participação popular e de controle social compreendem os conselhos municipais de políticas públicas, as conferências municipais, as audiências públicas, os fóruns temáticos, entre outros. Além disso, os municípios podem compor um Conselho ou utilizar outro existente para, dentre outras atribuições, proporcionar o controle social na elaboração, acompanhamento e avaliação das políticas, planos, programas e projetos (BRASIL, 2011).

Em 22 de janeiro de 2020 o Decreto da Presidência da República nº 10.203/2020, alterou o Decreto nº 7.217/2010, que regulamenta a Lei nº 11.445/2007. O decreto passa a vigorar nos seguintes termos:

§ 2º Após 31 de dezembro de 2022, a existência de plano de saneamento básico, elaborado pelo titular dos serviços, será condição para o acesso aos recursos orçamentários da União ou aos recursos de financiamentos geridos ou administrados por órgão ou entidade da administração pública federal, quando destinados a serviços de saneamento básico. (NR) (BRASIL, 2020).

A nova legislação estendeu mais uma vez o prazo para elaboração do Plano de Saneamento Básico dos municípios, já que muitos municípios brasileiros não conseguiram elaborar seus planos no tempo estipulado anteriormente, ficando privados de pleitear recursos da União para os serviços de saneamento e, dessa forma, aumentando ainda mais



as distâncias sociais e econômicas em relação aos municípios que já possuem uma Política de Saneamento.

Em termos da operacionalização da lei é importante não minimizar os desafios, que são muitos, efetivando a participação nos processos decisórios em consonância com o bem coletivo. De toda maneira, o processo de mobilização, participação social e comunicação é imprescindível para a democratização das relações de poder, garantindo o acesso à informação e a redução de assimetrias entre o poder público e a sociedade civil, tornando-se marco essencial para a história do saneamento no Brasil contemporâneo.

No âmbito do município de Areia-PB, será necessário fazer um levantamento das leis que já foram criadas e que estejam relacionadas à prestação dos serviços de saneamento, para que desta forma, possa ser estabelecido como ponto de partida para o planejamento de ações previstas no PMSB.

4.3.2 Diretrizes teórico-metodológicas

As argumentações teóricas que ressaltam a participação e a mobilização social como centrais no processo de formulação do PMSB apontam para a necessidade de refletir sobre a diversidade das formas de mobilização como sendo indispensáveis para o planejamento de estratégias operacionais na construção de uma sociedade mais justa e igualitária.

Sabe-se que a participação da sociedade civil na gestão pública serve como dispositivo para a ampliação da presença de atores sociais populares nas instâncias de decisão político-administrativa, na medida em que representa a diversidade e heterogeneidade da sociedade ao incorporar outros níveis de poder além do Estado. Esta perspectiva se configura como um direito de autodesenvolvimento que pode ser alcançado numa sociedade participativa que contribui para a formação de uma cidadania qualificada (JACOBI, 2009).

As novas experiências de mobilização da sociedade fortalecem a capacidade de crítica e de participação da população através de um processo pedagógico e informativo, assim como a capacidade de multiplicação e aproveitamento do potencial dos cidadãos no processo decisório dentro de uma lógica coletiva.

Não existe uma fórmula correta para definir o processo de mobilização, participação e controle social, visto que a participação faz parte do cotidiano das relações sociais. O debate gerado em torno da conceituação de participação e mobilização social, e ainda do

controle social, intensificou-se muito nas últimas décadas. Há inúmeras definições e indefinições a respeito da temática. A participação deve ser entendida como o fazer parte nas tomadas de decisão pelas pessoas usuárias de um serviço público ou privado. Colaborar com um projeto coletivo e também acompanhar, durante o projeto e ao final dele, as atividades geradas por meio daquelas decisões tomadas durante o processo participativo. Segundo Cotta, Cazal e Rodrigues (2009), a participação nada mais é do que um exercício real de cidadania e autonomia, com caráter emancipatório que caracteriza um controle democrático dos planejamentos e das políticas públicas.

Segundo Toro e Werneck (1996, p.5), a mobilização social é um processo de “convocar vontades para atuar na busca de um propósito comum, sob uma interpretação e um sentido também compartilhados”. Não se deve esquecer, porém, que o estímulo à participação social faz emergir também conflitos latentes e permite a mediação de diferentes interesses a partir do processo de definição de prioridades de ação para o poder público.

A consolidação de propostas participativas representa a potencialização e a ampliação de práticas comunitárias, através da mobilização de pessoas que multiplicam atividades em prol do reconhecimento de direitos e estimulam estratégias de envolvimento e corresponsabilização (JACOBI; PAZ; SANTOS, 2016).

Segundo Jacobi (2012), os momentos de aprendizagem social e a troca de informações realça a colaboração entre os diferentes atores sociais, estimula o diálogo, motiva a formação de um pensamento crítico, criativo e sintonizado com a necessidade de propor respostas para o futuro, para atuar no ambiente em uma perspectiva ampla, respeitando as diversidades socioculturais.

Nesse sentido, os participantes de uma comunidade interagem em ações e discussões, apoiam-se mutuamente, trocam informações, aprendem juntos. Assim, eles desenvolvem um repertório compartilhado de recursos: experiências, histórias, ferramentas, modos de lidar com problemas recorrentes e proposituras de prioridades de investimento e de ações de saneamento básico apropriadas para a localidade. Em síntese, a prática compartilhada permite a ampliação do número de indivíduos no exercício deste conhecimento e a comunicação entre essas pessoas, de modo a potencializar interações que tragam avanços substanciais na produção de novos repertórios e práticas de mobilização social para a sustentabilidade (JACOBI, 2012).



No que se refere ao saneamento básico, a participação e o controle social são essenciais para democratizar o processo de decisão e implementação das ações de saneamento. É importante destacar a participação social na gestão dos serviços públicos, a exemplo da Política de Saneamento Básico. Devem ser consideradas desde a presença e atuação nas discussões e formulação do PMSB, que dependerá de apreciação e aprovação da população local, até a criação da Lei Municipal de Saneamento Básico que deverá ser submetida para apreciação e votação pela Câmara Municipal e, caso aprovada, será sancionada pelo poder executivo.

Sobre o controle social no saneamento básico, ressalta-se o fortalecimento do papel dos cidadãos na gestão pública. Vale lembrar que a partir de janeiro de 2015, os municípios tiveram que instituir o controle social dos serviços públicos de saneamento para ter acesso aos recursos federais destinados às obras e outras ações desta área, conforme estabelecido na Lei nº 11.445/2007 e nos Decretos nº 7.217/2010 e nº 10.203/2020. Assim, as obras e serviços de saneamento básico nos municípios passaram a ter o acompanhamento da sociedade civil. Neste caso, a participação passou a ser compreendida como um processo continuado de democratização da vida dos cidadãos e o controle social configura a possibilidade de os cidadãos fiscalizarem, monitorarem e controlarem as ações do poder público municipal no acompanhamento das suas políticas, em especial do Saneamento (JACOBI; PAZ; SANTOS, 2016).

As diretrizes metodológicas, indicadas no termo de referência da Funasa para elaboração do PMSB, representam na prática o que a legislação exige em termos de participação e controle social, todavia, alerta sobre a viabilidade e conveniência de adequar-se às características locais, sobretudo, segundo as formas de organização socioculturais da população.

É essencial que as ações dos comitês reconheçam a pluralidade e a diversidade dos meios natural, social, econômico e cultural. Respeitando os saberes, papéis, ritmos, valores e dinâmicas dos sujeitos envolvidos, ampliando a participação e acolhendo as diferenças, a fim de atribuir legitimidade aos acordos construídos coletivamente. Desse modo, a metodologia deve ser participativa, promotora de integração com as demais políticas públicas e interativa (JACOBI; PAZ; SANTOS, 2016).

As principais formas de interação cidadã são (BRASIL, 2011):

- ✓ Participação por meio de representantes da sociedade civil e do poder público no Comitê de Coordenação;



- ✓ Participação direta da comunidade por meio das reuniões, apresentações, debates e qualquer meio que possibilite a expressão de opiniões individuais ou coletivas;
- ✓ Participação nas atividades coordenadas, como audiências públicas, consultas e conferências municipais;
- ✓ Participação através das redes sociais, com relatos, denúncias, sugestões e elogios;
- ✓ Participação em fases determinadas da elaboração do PMSB, por meio de denúncias, sugestões ou alegações, apresentadas na forma escrita através de respostas dos questionários e urnas coletoras de informações que serão deixadas em pontos estratégicos para a captação dos anseios da população local.

Com essas indicações básicas de atuação da população, pretende-se socializar experiências e saberes, permitindo que a sociedade local se reconheça como parte integrante no processo de discussão sobre o saneamento básico de seu município, proporcionando o registro de informações que geralmente não estão disponíveis nas fontes convencionais de dados e informação.

A efetiva participação social pressupõe o envolvimento dos vários atores sociais e segmentos intervenientes durante toda a elaboração do Plano, devendo proporcionar o debate transparente e democrático sobre os múltiplos anseios na busca de consensos em torno dos interesses comuns da sociedade.

A combinação de ideias sobre planejamento, participação, mobilização e controle social deixa expresso que o planejamento dos serviços de saneamento tem por finalidade a valorização, a proteção e a gestão equilibrada dos recursos ambientais municipais, assegurando a sua harmonização com o desenvolvimento local e setorial através da economia do seu emprego e racionalização dos seus usos. Sendo assim, um Plano de Saneamento Básico deve procurar atender a princípios básicos, os quais deverão ser discutidos e acordados com a população do município.

Portanto, esta Estratégia de Mobilização, Participação Social e Comunicação objetiva sensibilizar a população de Areia sobre a importância do Plano Municipal de Saneamento Básico (PMSB), com o intuito de obter uma efetiva participação social na construção de um PMSB verdadeiramente democrático, inclusivo, sustentável e que contribua para a transformação da realidade do município, buscando atingir a universalização dos serviços de saneamento básico a partir de:



- ✓ Tornar pública a construção do PMSB do município visando o envolvimento da maior diversidade sociocultural na elaboração do Plano;
- ✓ Informar pedagogicamente sobre questões relativas ao Saneamento Básico;
- ✓ Promover o controle social das ações realizadas pelo Comitê Executivo para além do controle exercido pelo Comitê de Coordenação;
- ✓ Identificar e capacitar atores sociais locais que possam ser agentes multiplicadores das ações do PMSB;
- ✓ Estabelecer Setores de Mobilização, de maneira que toda a área do município seja contemplada, garantindo que os eventos do PMSB sejam públicos e acessíveis à população local;
- ✓ Estabelecer o início de um processo dialógico entre saber técnico/científico e saber popular para a construção futura do diagnóstico;
- ✓ Instituir formas de comunicação para o recebimento de sugestões, críticas e comentários;
- ✓ Identificar as formas de organização sociocultural local, seus anseios, problemas, percepções sociais, conhecimentos e soluções relativas ao saneamento básico.

4.3.3 Procedimentos metodológicos das atividades

Como dito anteriormente, a metodologia da Estratégia Participativa é baseada na Lei 11.445/2007 (inciso IV, do art. 3º). Esta Lei estabelece como princípio a participação da sociedade em todos os processos de elaboração e implementação do Plano Municipal de Saneamento Básico. Mas, qual tipo de participação será procurada e estimulada? Uma participação ativa, engajada, questionadora e propositiva.

Neste sentido, para a concretização das ações de mobilização, foi estabelecido um contato inicial com atores sociais locais, ou seja, representantes de organizações sociais do município (presidentes das associações e sindicatos, diretores de escolas municipais e estaduais, representantes da saúde municipal, ONG's, cooperativas de catadores de materiais recicláveis, entre outros) para que estes atuem como agentes multiplicadores das ações do PMSB. A partir daí, iniciou-se a busca por uma aproximação com a população de maneira geral, que será aprofundada com as ações desta Estratégia Participativa.



Com isso, o intuito é estabelecer uma relação simétrica entre a equipe técnica, o poder público local, as lideranças comunitárias e a população de maneira geral. Esta relação deverá ser dialógica e pedagógica para que todas as partes envolvidas no processo de elaboração do PMSB do município compreendam as nuances do Saneamento Básico e seus componentes, bem como possam retratar a realidade local. Portanto, serão criados espaços de socialização e aprendizado para que cada parte envolvida no processo possa compreender melhor uns aos outros e, assim, contribuir de maneira coletiva, unindo conhecimento técnico e saber popular num pacto social que visa à melhoria de vida da população através da universalização do acesso aos serviços de Saneamento Básico.

Todas as etapas de desenvolvimento do PMSB de Areia deverão ter como princípios norteadores a **aprendizagem social**, o **envolvimento ativo**, a **consulta** e o **acesso público à participação** para que haja, através do desenvolvimento de conteúdos e metodologias participativas, a produção de conhecimentos, a compreensão de problemas inter-relacionados ao Saneamento Básico e à realidade local, bem como uma melhor compreensão das diferentes percepções de todas as partes (indivíduos e instituições) envolvidas no processo de construção do PMSB (BACCI et. al., 2016).

Neste sentido, a equipe técnica do PMSB estará aberta ao diálogo para a construção de metodologias alternativas, amparadas nas experiências de mobilização social local e que possam emergir no processo de construção do plano. Contudo, são estabelecidas aqui algumas **metodologias participativas**, baseadas no livro “Metodologias para o Fortalecimento do Controle Social no Saneamento Básico” (JACOBI; PAZ; SANTOS, 2016), mais especificamente no artigo “As Metodologias Propostas: um guia de aplicação” (BACCI, et. al, 2016).

Para as atividades previstas na Estratégia Participativa do PMSB de Areia serão considerados os Setores de Mobilização definidos no Produto A (Atividades Iniciais), que favorecem a participação popular, pois foram selecionadas localidades públicas, de fácil acesso, com estrutura mínima para acomodar os participantes e que tenham recursos mínimos para que todos possam interagir e participar ativamente.

Todas as atividades com participação social terão caráter interdisciplinar, dialógica, híbrida, e conduzida sempre com uma linguagem de fácil acesso. Isso quer dizer que esses encontros com a população local serão sempre baseados em diversas áreas de conhecimento, ou melhor:

- 1) Em todos estes momentos, a equipe que estará presente na reunião contará com técnicos especializados em mais de uma área de conhecimento – mais especificamente Engenharia Civil, Ambiental, Ciências Sociais (Sociologia e Antropologia) – além de contar com as *expertises* locais (técnicos do poder público, professores, lideranças, saberes populares, entre outros que emergirem no processo);
- 2) Para garantir uma linguagem de fácil acesso, a equipe técnica contará principalmente com a ajuda das lideranças locais, mas também com um levantamento prévio de dados sobre a realidade local;
- 3) Devido a essa interdisciplinaridade, as reuniões não seguirão à risca nenhuma metodologia específica, mas se basearão em três tipos de metodologias alternativas descritas por Bacci (et. al, 2016): *Word Café*, Espaço Aberto e Mapeamento Socioambiental, mas também nas experiências de mobilização local.

Word Café, também chamado de “Café Diálogo”, consiste na criação de um ambiente que estimule a participação nas audiências, ou seja, serão usados materiais (decoreação, café, bebidas não alcoólicas, comidas leves e adequadas à situação, etc.) de modo que haja uma atmosfera convidativa ao diálogo.

O “Espaço Aberto” consiste numa reunião de pauta aberta, mas com um tema claramente estabelecido, de modo que sejam colocadas questões pertinentes ao Saneamento Básico. Para que isso seja possível, faz-se necessário um espaço adequado, que permita uma reunião em círculo, a criação de subgrupos, que se reunirão previamente para trazer questões para o grupo como um todo, para que haja o debate. Além disso, é importante a disponibilidade de papéis, canetas, cartazes e um mural onde as ideias centrais possam ser expostas.

Por fim, o “Mapeamento Socioambiental” é um método de participação ativa que permite – através da utilização de mapas, imagens de satélite, cartas, canetas, câmera fotográfica, entre outros – uma prévia observação dos locais a serem visitados, de modo que os técnicos sejam guiados posteriormente para uma visita técnica a partir de uma discussão inicial, dizendo de outra forma, consiste num diálogo preliminar para conhecer a realidade através de uma observação da cartografia local.

4.3.3.1 *Canais e materiais de comunicação*

O processo de elaboração do PMSB tem como pressuposto a participação da população e das partes interessadas, de acordo com o Decreto nº 7.217 de 21 de junho de 2010. Neste sentido, todo o processo de comunicação social será amparado nas orientações do citado decreto.

Desse modo, a comunicação social se baseará no contato corpo a corpo, levando-se em consideração a colaboração dos comitês (executivo e de coordenação), bem como a comunicação convencional e virtual. O intuito é realizar um chamamento público, garantindo o direito à informação e à participação social a partir de materiais e estratégias de comunicação, com a criação de canais de comunicação entre o poder público, a equipe técnica do projeto e a comunidade do município de Areia.

A comunicação social, portanto, se baseará em três pilares: o planejamento da comunicação social, a produção e distribuição de material de divulgação e o relacionamento com as redes sociais e imprensa local. Todo o planejamento está baseado no fato de que a intervenção social é um pressuposto democrático, ou seja, não há democracia sem participação social.

Para os materiais de divulgação e canais de comunicação, estão sendo planejados panfletos, folders, livretos, cartazes, banners, convites, produtos para comunicação em rádio e difusora local, além de já contar com a existência de grupos de WhatsApp e perfil no Instagram. Além disso, serão utilizados sites e blogs locais que possam atuar como parceiros na divulgação de todo o material do PMSB.

Os panfletos são importantes, pois permitem uma comunicação corpo a corpo. Neste sentido, os panfletos propiciam o contato pessoal, através da entrega dos mesmos a um público diverso, possibilitando reforçar convites e tirar dúvidas.

Os folders são meios de comunicação que funcionam como os panfletos, porém, vão além, pois proporcionam um detalhamento de informações, se configurando como uma fonte mais pedagógica e completa, que serve para a educação do público alvo. Neste sentido, eles servem como importantes instrumentos educativos.

Os livretos são fundamentais, pois são meios de comunicação ainda mais detalhados que os anteriores. Eles possibilitam, por suas características, apresentar informações mais complexas e, por isso, servem de instrumento formativo se bem apresentados. Neste caso,



eles serão utilizados para serem entregues a um público especializado, que atuará como agente de multiplicação das ações do PMSB no município.

Já os cartazes são interessantes por possibilitarem uma divulgação de informações de fácil apelo visual, que não necessita do contato pessoal. Apesar de eles excluïrem o contato corpo a corpo os cartazes têm uma importante funcionalidade na publicização de atividades e, por isso, serão distribuídos e afixados em locais diversificados e instituições públicas, como: escolas, postos de saúde, locais de grande movimentação e demais instituições públicas.

Os banners também são meios de comunicação bem eficientes e pedagógicos, pois, assim como os cartazes, possibilitam uma boa visualização, e têm, como os folders e os livretos, um forte poder pedagógico e explicativo. Desse modo, eles serão afixados estrategicamente, em prédios públicos e locais movimentados e de fácil visualização, para facilitar a disseminação de informações sobre o plano.

Os convites são fundamentais, pois permitem um chamamento através de uma comunicação institucional efetiva. Eles ajudarão a mobilizar formalmente importantes atores e instituições locais que devem estar convocados e estar cientes dos processos do plano, como: poder executivo, legislativo, judiciário e instituições da sociedade civil organizada (como ONGs, sindicatos, associações, entre outras).

Todos esses materiais até aqui comentados (especialmente os panfletos, folders, livretos, cartazes e banners) possibilitam, cada um a seu modo, um contato com um público alvo bastante heterogêneo, pois são apropriados para jovens e adultos, sem distinção de idade. Isto é importante, pois um dos objetivos do PMSB é envolver a sociedade civil na sua elaboração e, portanto, o usuário comum do sistema de saneamento básico.

Para focar em públicos específicos serão utilizadas outras estratégias de comunicação que se somarão às anteriores apresentadas. Para o público jovem haverá a digitalização de todo o material até aqui descrito para a veiculação nos canais de comunicação virtuais já citados (WhatsApp e Instagram). Já para atingir um público de mais idade serão veiculados conteúdos nas rádios locais e em difusoras (caso existam), que também serão digitalizados para serem divulgados nos canais virtuais.

4.3.3.2 Estimativa da amostragem de representação popular nas audiências públicas

Para o cálculo do tamanho da amostra e visando a obtenção da quantidade esperada de representantes da sociedade nas audiências públicas e o número de questionários que devem ser aplicados para se ter uma caracterização efetiva do município, utilizou-se a abordagem referente a populações finitas com base na estimativa da proporção populacional, conforme a Equação 1:

$$(1) \quad A = \frac{N \cdot \left(\frac{Z_{\alpha}}{2}\right)^2 \cdot p \cdot q}{(N-1) \cdot e^2 + \left(\frac{Z_{\alpha}}{2}\right)^2 \cdot p \cdot q}$$

Onde:

A: tamanho da amostra;

N: quantidade de habitantes do município;

$Z_{\alpha/2}$: valor crítico para o grau de confiança desejado (usualmente: 1,96 = 95%). Representa o grau de certeza de que o valor obtido ao pesquisar a amostra, representa o mesmo ao pesquisar toda a população, dentro da margem de erro estabelecida;

e: margem de erro máxima admitida (adotado 5%). É o intervalo no qual espera-se encontrar o dado que se deseja medir do universo;

p: proporção populacional de indivíduos que se espera responder o questionário (adotado 0,50);

q: proporção populacional de indivíduos que não pertence à categoria de interesse. Nesse caso, por prudência, foi adotado o pior cenário, em que a população se distribui em partes iguais entre os que responderiam e os que não responderiam o questionário. Dessa forma, foi adotado $q = 1 - p = 0,50$.

A margem de erro, nível de confiança e o tamanho da amostra são fatores que estão correlacionados. Para obter uma margem de erro e um nível de confiança, será necessário um tamanho de amostra mínimo correspondente. Caso seja modificado qualquer um desses três parâmetros, os demais serão alterados (OCHOA, 2013).

O nível de confiança ou confiabilidade é o grau de certeza de que o valor obtido ao pesquisar a amostra representa o mesmo ao pesquisar toda a população, dentro da margem de erro estabelecida.

O tamanho da amostra representa a parcela mínima da população na qual será aplicado o questionário, com o objetivo de atender a margem de erro e o nível de confiança. Para efeitos de cálculo, o grau de confiança adotado foi de 95% ($Z_{\alpha/2} = 1,96$), com uma margem de erro máxima admitida de 5%. Para o valor de N, foi utilizado o valor de população estimada para o ano de 2019 pelo IBGE para cada município.

A partir da determinação da amostra de pessoas que seriam necessárias para retratar a realidade do município como um todo, através da resposta ao questionário, foi calculada a distribuição mínima dos materiais de divulgação e comunicação para a população no intuito de chamar a atenção e convidar a participar das audiências públicas que serão realizadas em cada setor de mobilização do município.

Dentre os materiais que serão utilizados, estão folders, cartazes, livretos e panfletos. A amostra populacional e a quantidade de cada um desses materiais que será necessária para atingir a expectativa mínima de participação da população nas audiências públicas está retratada na Tabela 2, assim como os cálculos utilizados para se chegar a tais resultados, considerando o número total de habitantes do município segundo estimativa do IBGE para o ano de 2019. Nas audiências e Conferências Municipais serão utilizados 2 banners, como ferramenta de auxílio para explanação do tema em discussão.

Além deste material, 50 convites deverão ser confeccionados e enviados aos setores de formação e gestão municipal, convidando para a apreciação, em Conferências Públicas, do resultado final dos produtos do Plano Municipal de Saneamento Básico de Areia – PB.

Tabela 2- Quantidade necessária de materiais para expectativa de participação nas audiências públicas e conferências municipais

Município – Areia		
População estimada (2019)	Hab.	22.819
Amostra (A)	Hab.	378
Folder (3xA)	Un.	1.134
Cartaz (A/10)	Un.	38
Livreto (A/5)	Un.	76
Panfleto (5 x A)	Un.	1.890
Convite	Un.	50
Banner	Un.	2

Fonte: PMSB/UFCG, 2020.

4.3.3.3 Espaços de participação

Reuniões iniciais

O primeiro evento da Estratégia Participativa foi a realização de uma reunião, agendada previamente com os dois representantes do Comitê Executivo, indicados pelo gestor público no momento de inscrever o município junto ao edital da Funasa. Os dois representantes do município ficaram responsáveis pelo chamamento da população do município, principalmente representantes de organizações sociais (associações rurais, associações de moradores), conselhos municipais (saúde, educação, desenvolvimento rural sustentável) e secretários e representantes da gestão pública do município (saúde, educação, obras e infraestrutura, agricultura, turismo, comunicação, entre outros) para participarem dessa primeira reunião de discussão e apresentação das estratégias de elaboração do PMSB.

Esse evento teve como principal objetivo divulgar o processo de elaboração do PMSB e a sua Estratégia Participativa, apresentar aos presentes os princípios básicos do saneamento e a abrangência dos quatro componentes do saneamento básico, pensando em todo o território do município e englobando a área urbana e a zona rural. Nessa primeira reunião foi formalizado o Comitê Executivo, sendo publicada e entregue a Portaria de nomeação contendo os representantes indicados.

Também foi discutida nessa primeira reunião a formação do Comitê de Coordenação, quando os representantes do poder público que fazem parte do Comitê Executivo indicaram representantes e lideranças comunitárias e da administração municipal para fazerem parte do comitê de coordenação, cumprindo a prerrogativa de sugerir representantes do poder público e da sociedade civil, de forma paritária, e com os seus respectivos suplentes.

Ainda na reunião, iniciou-se o mapeamento dos atores locais, o que incluiu identificar nomes de lideranças comunitárias, religiosas, artistas locais, agentes públicos de saúde, professores, radialistas e jornalistas, para serem vetores de mobilização, ou seja, pessoas que pudessem compartilhar e levar informações para o maior número de pessoas possíveis, comunicando sobre a elaboração do plano e levando materiais e possíveis conteúdos para todas as localidades do município.

A reunião foi registrada de diversos modos. Houve a redação de uma ata, que foi aprovada pelo Comitê Executivo, com a pauta e os assuntos debatidos na ocasião

(Apêndice C). Além disso, a presença dos participantes foi registrada através de uma lista de presença (Apêndice D) e de registros fotográficos (Apêndice E).

Audiências Públicas

Com o objetivo de apresentar, debater e acordar os conteúdos da situação atual dos serviços de saneamento e dos seus impactos nas condições de vida da população, serão realizadas no município de Areia seis reuniões com a população, chamadas de “audiências públicas”, em locais já mapeados nos Setores de Mobilização, abrangendo toda a população do município, zona urbana e zona rural.

A audiência pública é uma ferramenta importante para a Estratégia Participativa no Plano de Saneamento Básico, tendo em vista que a participação popular e o controle social fazem parte do desenvolvimento do mesmo, garantindo que os cidadãos possam diagnosticar os problemas relacionados ao saneamento básico de cada Setor de Mobilização e que as necessidades da população com relação à reestruturação do sistema de saneamento sejam conhecidas por quem irá elaborá-lo, podendo assim serem contempladas no plano.

O conteúdo extraído das audiências irá compor parte do diagnóstico técnico participativo, pois são justamente as deficiências, as necessidades e as sugestões de soluções de cada localidade que serão diagnosticadas. A partir daí, a equipe técnica da UFCG vai tabular essas relações e sugestões e somar com os dados oficiais, para então, a partir daí, planejar o saneamento baseado na realidade de cada comunidade que faz parte do município.

As audiências públicas permitem que ocorra uma maior discussão sobre o assunto (saneamento), havendo o aumento da interação e comprometimento da população na elaboração do PMSB. Haverá também a aplicação de um questionário de diagnóstico da situação dos quatro componentes do saneamento básico em cada setor de mobilização, o qual será respondido individualmente por todos os participantes ao final da audiência pública.

Vale salientar que as audiências serão agendadas previamente e feito todo o processo de divulgação no município, através das redes sociais, rádios e corpo a corpo, através dos atores sociais e lideranças comunitárias que estão contribuindo como agentes multiplicadores de informação e divulgação da elaboração do PMSB e da Política de Saneamento.

As audiências públicas obedecerão às seguintes etapas:

- ✓ Apresentação da equipe de trabalho;
- ✓ Esclarecimento dos objetivos e da forma metodológica de elaboração do PMSB e da respectiva Política de Saneamento e a importância de seus quatro componentes na vida da população;
- ✓ Realização de uma dinâmica que envolva todo o público presente, com o intuito de estimular a participação de todos;
- ✓ Explicação da importância da participação social para que o plano se concretize;
- ✓ Abertura de espaço para a população se pronunciar sobre os problemas existentes nas suas comunidades quanto a prestação dos serviços de abastecimento de água, esgotamento sanitário, manejo de águas pluviais e manejo dos resíduos sólidos;
- ✓ Abertura de espaço para a população se pronunciar, mostrar seus pontos de vista e sugerir cenários futuros e priorização de programas, projetos e ações, compatíveis técnica e economicamente e que possam atender às suas necessidades;
- ✓ Organização das falas, de modo a permitir que haja representação de todas as localidades (bairros e comunidades) inseridas em cada setor de mobilização;
- ✓ Aplicação de um questionário envolvendo os quatro componentes do saneamento básico, com o objetivo de identificar e mapear os serviços de saneamento em cada setor de mobilização.

A realização dessas atividades exige uma logística adequada, para que os objetivos de cada etapa da elaboração do Plano sejam atingidos, com a efetiva participação da população. Nesse sentido, será necessário:

- ✓ Identificar e reservar locais de reuniões acessíveis à população, prevendo a quantidade e o conforto de participantes;
- ✓ Disponibilizar recursos materiais e humanos para operacionalizar as audiências públicas e a conferência;
- ✓ Prever a contratação de lanche, água, café de acordo com o tamanho e objetivo da reunião e a realidade dos participantes;
- ✓ Prever o deslocamento da população de áreas distantes.



Deve ser estimulado o interesse e comprometimento da comunidade perante a elaboração do PMSB. A partir destas reuniões, serão listadas as prioridades de ações no plano e levantadas as informações complementares à elaboração do diagnóstico.

Será preenchida uma lista de presença na chegada dos participantes, e nesta lista irão constar nome, entidade/associação, bairro/comunidade, telefone e e-mail. Vale destacar ainda que todo o evento será registrado em ata com os assuntos debatidos, além de ser fotografado como forma de registro.

Após o levantamento e registro das informações provenientes da população, será reforçado o compromisso com os mesmos para participação da Conferência Municipal de apresentação do Plano.

Canais para recebimento de críticas e sugestões

Com o intuito de atingir o maior número de pessoas do município de Areia, além das audiências públicas, a Estratégia Participativa oferece à população do município amplas possibilidades e diversos canais para permitir o acesso, a participação e sua manifestação acerca da elaboração do PMSB.

Para tanto, serão colocadas urnas e seus respectivos formulários à disposição dos moradores de Areia, preferencialmente em localidades (bairros e comunidades rurais) que não tiveram representação social no decorrer das audiências públicas. Nessas urnas poderão ser depositadas, por escrito, sugestões, avaliações e críticas. Terão oportunidade de contribuir também por mensagens deixadas nos canais de redes sociais do PMSB (Instagram e WhatsApp) disponíveis na web, espaços que serão destinados tanto para receber e coletar informações e reclamações dos cidadãos, quanto para divulgar a programação e notícias do PMSB.

Após coletadas as informações fornecidas pela população, ocorrerá a tabulação das mesmas, a fim de buscar respostas, assim como também mostrar resultados sobre as questões levantadas nas consultas. O próximo passo a ser seguido é a realização da Conferência Municipal, visando apresentar e divulgar a toda população do município o Plano Municipal de Saneamento Básico (PMSB) finalizado.

Conferências Municipais de Saneamento Básico

A Conferência Municipal é mais um meio de comunicação e participação que a população dispõe para acompanhar e participar do processo de decisão e implementação

das ações de saneamento básico no município, estimulando o diálogo e promovendo o esclarecimento de dúvidas. Serão convidados a participar das Conferências Municipais de Saneamento Básico: membros dos Comitês Executivo e de Coordenação, membros dos conselhos municipais, representantes da Câmara de vereadores, representantes das associações rurais, ONG's, e toda a população do município.

Serão realizadas duas conferências de saneamento básico no município de Areia. A primeira conferência tem por objetivo apresentar o diagnóstico dos serviços de saneamento básico do município. Durante o evento serão mostrados os resultados compilados no diagnóstico técnico-participativo, ou seja, reunidos a partir da junção dos dados oficiais sobre saneamento do município, dos relatos dos moradores, colhidos nas audiências públicas, por outros canais de recebimento de informações da sociedade civil e dados oficiais. Ainda haverá espaço para recolher sugestões e críticas ao diagnóstico apresentado, para que a partir de uma análise técnica, os pontos discutidos sejam agregados ao relatório final do diagnóstico dos sistemas de saneamento. Espera-se que a manifestação da sociedade venha na forma escrita e oral, uma vez que será incentivada a participação popular durante e após o evento.

A segunda conferência municipal acontecerá após a finalização dos produtos de Prognóstico; Projetos, Programas e Ações; Monitoramento e Avaliação dos produtos do PMSB, com o objetivo de apreciar a apresentação do relatório síntese, todavia, ainda há espaços para a manifestação da sociedade e acolhimento de propostas de ajustes para as localidades (bairros, comunidades e povoados) que não se sentirem devidamente atendidas no referido planejamento. O intuito da segunda conferência é justamente a apresentação e entrega do produto final, concluindo o processo de formulação e aprovação do PMSB. Nesse evento, espera-se que a proposta final do Plano seja avaliada do ponto de vista do cumprimento da legislação e da incorporação das contribuições surgidas durante o processo e que foram pactuadas.

A realização das conferências municipais tem por finalidade legitimar o processo, solucionar reivindicações, conflitos e planejar e aprovar programas, projetos e ações em saneamento para o município, devendo para isso:

- ✓ Divulgar os produtos (diagnóstico e relatório final) e as ações previstas para integrarem o PMSB, caracterizadas, descritas e avaliadas técnica, econômica, ambiental, social e culturalmente;

- ✓ Alertar quais ações serão propostas para atendimento em curto, médio ou longo prazos, listando as prioridades das ações do PMSB;
- ✓ Sintetizar e apresentar os resultados do município, por setor de mobilização;
- ✓ Abrir espaço para a população se pronunciar e sugerir alterações, que serão avaliadas tecnicamente pela equipe de elaboração do PMSB;
- ✓ Mediar as falas no momento da conferência;
- ✓ Indicar a formação do Conselho Municipal de Saneamento na II Conferência Municipal do PMSB, para acompanhamento de trabalhos futuros, visando acompanhamento da aprovação da Lei, revisão do PMSB, estudo de indicadores de desempenho.

O material que será apresentado nas Conferências Municipais (diagnóstico, programas, projetos e ações e relatório final) será enviado com antecedência para os Comitês de Coordenação e Executivo e também ficará à disposição para consulta da população em local a ser definido pelo comitê de Execução, permitindo a atuação e participação social com os últimos comentários e sugestões.

As Conferências municipais irão acontecer em local agendado previamente. Será feito um calendário de divulgação e comunicação à população do município utilizando o material de divulgação já preparado para as audiências públicas, sendo acrescido, para estes eventos, da confecção e distribuição de 50 convites que deverão ser enviados aos representantes do poder público e da sociedade civil do município, convidando para a apreciação do resultado final dos produtos do Plano Municipal de Saneamento Básico de Areia. Após a realização da segunda conferência municipal, o plano deverá ser submetido à aprovação em instância colegiada, e, posteriormente, encaminhado para aprovação final na Câmara Municipal de Areia.

As conferências devem ocorrer após o término do(s) produto(s) a serem apresentados e avaliados pela comunidade e devem ocorrer da seguinte forma:

- **I Conferência Municipal de Saneamento Básico:** serão apresentados os resultados do Produto C – Diagnóstico Técnico Participativo dos serviços de saneamento básico do município. Esta atividade está prevista para ocorrer no mês de maio de 2021.
- **II Conferência Municipal de Saneamento Básico:** serão apresentados os resultados dos Produtos D, E e F, de forma a discutir e aprovar o planejamento de ações previstas para os serviços de saneamento no

município e contribuir, desta forma, para a elaboração do Produto G – Relatório Síntese e Minuta do Projeto de Lei para aprovação do PMSB. Esta atividade está prevista para ocorrer entre os meses de março e abril de 2023.

Oficinas de capacitação técnica

As oficinas de capacitação técnica também se apresentam como uma forma de comunicação e participação. Seu principal objetivo é proporcionar momentos de interação da equipe técnica da UFCG e os representantes de Areia no Comitê Executivo para orientação, discussão, avaliação e deliberação sobre a condução das atividades inerentes à elaboração do plano.

Além de capacitar os representantes do município do Comitê Executivo para serem verdadeiros multiplicadores de mobilização social, a equipe da UFCG deverá tomar todas as providências para garantir o bom andamento das atividades e a articulação com os diversos órgãos e instituições envolvidos no processo de levantamento de dados para elaboração do PMSB. Deve ainda definir o cronograma das atividades e seus locais de realização, o material que será utilizado na mobilização da população, nas audiências, reuniões, conferências; assim como a logística necessária para a realização dos eventos em cada setor do município.

Serão realizadas quatro capacitações técnicas ao longo de todo o processo de elaboração do PMSB, as mesmas acontecerão na UFCG, nos campi de Campina Grande e de Pombal, atendendo o calendário indicado no Quadro 5.

Quadro 5 - Cronograma das capacitações técnicas

CAPACITAÇÕES	EIXO TEMÁTICO	LOCAL	DATA*
Primeira Capacitação	Diagnóstico Técnico-Participativo	UFCG – Campus Campina Grande	Entre 18 e 22 de maio de 2020
		UFCG – Campus Pombal	Entre 18 e 22 de maio de 2020
Segunda Capacitação	Prognóstico do Saneamento Básico	UFCG – Campus Campina Grande	Entre 7 e 11 de maio de 2021
		UFCG – Campus Pombal	Entre 7 e 11 de maio de 2021
Terceira Capacitação	Programas, projetos e ações do PMSB	UFCG – Campus Campina Grande	Entre 16 e 20 de maio de 2022

		UFCG – Campus Pombal	Entre 16 e 20 de maio de 2022
Quarta Capacitação	Indicadores de desempenho do PMSB	UFCG – Campus Campina Grande	Entre 23 e 27 de janeiro de 2023
		UFCG – Campus Pombal	Entre 23 e 27 de janeiro de 2023

*As datas indicadas podem sofrer alterações.

Fonte: PMSB/UFCG, 2020.

As capacitações técnicas serão agendadas previamente, com antecedência mínima de 15 dias e envio da pauta a ser discutida em cada evento. O mesmo terá duração de até dois dias.

As capacitações técnicas obedecerão às seguintes etapas:

- ✓ Elaboração prévia de uma apostila que auxiliará na capacitação;
- ✓ Apresentação dos objetivos e a forma metodológica de elaboração de cada Produto do PMSB;
- ✓ Realização de dinâmicas de grupo com o intuito de estimular a participação e consolidação de conhecimentos inerentes a construção do PMSB;
- ✓ Definição de atividades a serem cumpridas para o efetivo repasse de dados essenciais a elaboração do PMSB, atendendo a perspectiva da obtenção de um trabalho Técnico Participativo e integrado aos anseios locais;
- ✓ Construção de questionários, tabelas de dados e outros elementos a serem preenchidos pelos representantes municipais em cada etapa do PMSB;
- ✓ Fortalecer a corresponsabilidade dos componentes do Comitê Executivo na elaboração do Plano de saneamento de Areia.

Ao término das capacitações técnicas os representantes do município no comitê executivo devem repassar as necessidades de informações a serem levantadas no município, bem como a distribuição de material de divulgação aos representantes do Comitê de Coordenação e para os possíveis agentes multiplicadores de mobilização, como os professores, os agentes municipais de saúde, os presidentes de associações rurais, as lideranças religiosas, as lideranças comunitárias, os conselheiros municipais, radialistas entre outros agentes públicos e atores sociais locais que possam se envolver no processo de comunicação e mobilização da sociedade.



4.3.4 AÇÕES E METAS

As ações a serem desenvolvidas compreendem o conjunto de atividades necessárias para se cumprir os objetivos do PMSB de maneira eficaz e eficiente. As metas são os resultados práticos previstos a serem alcançados no desenvolver das ações planejadas. As ações e metas descritas aqui poderão ser alteradas ou ampliadas de acordo com as necessidades emergentes no andamento das atividades de elaboração do PMSB.

Neste sentido, as ações e metas são as atividades práticas para a realização de um amplo chamamento público, que garanta o já citado direito à informação e uma efetiva participação da sociedade local. Desse modo, explicita-se aqui as estratégias de comunicação e mobilização através da criação de espaços de participação e canais de comunicação entre o poder público, a equipe técnica do plano e a comunidade de Areia. As metas e ações que têm sido e serão desenvolvidas no PMSB são expostas no Quadro 6.

Quadro 6 - Metas, ações, aspectos metodológicos e indicador de execução

METAS	AÇÕES	ASPECTOS METODOLÓGICOS	INDICADOR DE EXECUÇÃO
Divulgação das Atividades do PMSB	Elaboração de materiais de comunicação e publicidade do PMSB: panfletos, folders, livretos, cartazes, banners, convites, produção de propaganda para rádio e difusora local, páginas e grupos em redes sociais	Com base em produções técnicas do Ministério da Saúde e da Funasa (Termo de Referência, artigos, revistas e matérias) serão confeccionados os materiais de comunicação e publicidade do PMSB, levando-se sempre em consideração o caráter educacional do plano	<ul style="list-style-type: none"> - 1.890 Panfletos* - 1.134 Folders* - 76 Livretos* - 38 Cartazes* - 2 Banners* - 50 Convites* - Propaganda de Rádio - Grupo de WhatsApp - Página no Instagram
Mobilização, Participação Social e Representatividade	Contato com o Poder Público municipal e com importantes Atores Sociais da sociedade civil (indivíduos e instituições) para que estes sejam	Através do conhecimento da realidade local e da interação entre Poder Público, Equipe Técnica e Atores Sociais do Município – substanciados nos Comitês de Execução	<ul style="list-style-type: none"> - Grupo de WhatsApp para os Comitês de Execução e Coordenação - Mapa dos Setores de Mobilização - Questionários

	<p>agentes de multiplicação das ações do PMSB e possam mobilizar a população local para uma participação ativa e que tenha a representação de todas as localidades do município. Criação de canais de comunicação permanente entre a equipe técnica, os relevantes atores sociais do município e a população em geral. Realização de reuniões (audiências públicas e conferências) com participação popular.</p>	<p>e Coordenação – têm-se realizado o mapeamento dos atores sociais do município (lideranças locais e instituições da sociedade civil organizada), bem como a criação de Setores de Mobilização e o levantamento das formas de mobilização e participação social local exitosas. Capacitação dos Atores do Comitê de Execução para sensibilizá-los sobre a importância do fomento à participação social</p>	<p>com dados sobre Setores e Atores de Mobilização</p> <ul style="list-style-type: none"> - Realização de 6 Audiências Públicas - Realização de 2 Conferências Públicas - Ata de reunião. - Lista de Presença. - Registro Fotográfico - Participação de cidadãos de todas as localidades - População a ser envolvida no processo: mínimo de 378
<p>Levantamento de Dados</p>	<p>Pesquisa em bases de dados sobre o município. Reuniões diagnósticas com a população local. Visitas técnicas diagnósticas nos bairros e aldeias.</p>	<p>Através de uma metodologia técnico-científica será realizada uma busca de dados sobre o saneamento nos principais bancos de dados disponíveis. Encontro com a população nas audiências públicas de modo a estimular uma participação ativa, através de metodologias participantes e dinâmicas. Caminhar pelo município para realizar um diagnóstico técnico do saneamento local.</p>	<ul style="list-style-type: none"> - Planilha com dados quantitativos e qualitativos sobre o Saneamento Básico do município - Registro das audiências públicas em caderno de campo, registro audiovisual e fotográfico, - Produção dados pelos próprios moradores, através de dinâmicas de metodologia

			participativa - Registro visual e escrito das visitas técnicas
Aprovação dos Produtos	Confecção dos produtos do PMSB e submissão dos mesmos ao Comitê de Coordenação do Município	Todos os produtos serão colocados para a apreciação do Comitê de Coordenação, com um prazo hábil de leitura do mesmo para a deliberação coletiva sobre seu conteúdo, tendo em vista o controle social do trabalho executado	- Envio dos produtos - Apresentação dos produtos - Reunião do Comitê de Coordenação para avaliação e deliberação coletiva

*Os números indicados são uma estimativa podendo sofrer alterações de acordo com as necessidades observadas na localidade.

Fonte: PMSB/UFMG, 2020.

Os Produtos A e B foram avaliados e aprovados sem ressalvas pelo Comitê de Coordenação, conforme Parecer 01/2020 de 30 de abril de 2020 (Anexo 4) repassado para o Comitê Executivo no dia 30 de abril de 2020 para apreciação.



5. REFERÊNCIAS BIBLIOGRÁFICAS

BACCI, D. L. C.; SANTOS, V. M. N. CARUSO, C. F. M.; SANTOS, I. P. O. O que são e pra que servem as metodologias participativas e as metodologias propostas: um guia de aplicação. In: JACOBI, P. R; PAZ, M. G. A.; SANTOS, I. P. O (Orgs.). **Metodologias Para o Fortalecimento do Controle Social**. Brasil. Fundação Nacional de Saúde; Universidade de São Paulo, São Paulo: USP, 2016.

BOS, R et al. **Manual Sobre os Direitos Humanos à Água Potável e Saneamento para Profissionais**. IWA Publishing, 2016. Disponível em: <https://iwa-network.org/wp-content/uploads/2017/12/9781780408750.full_.pdf>. Acesso em: 13 mar. de 2020.

BRASIL. **Constituição da República Federativa do Brasil: texto constitucional promulgado em 5 de outubro de 1988, com as alterações determinadas pelas Emendas Constitucionais de Revisão nº 1 a 6/94, pelas Emendas Constitucionais nº 1/92 a 91/2016 e pelo Decreto Legislativo nº 186/2008**. Brasília: Senado Federal, Coordenação de Edições Técnicas, 2016.

_____. **Decreto nº 10.203/2020 de 22 de janeiro de 2020**. Presidência da República. Secretaria-Geral. Subchefia para Assuntos Jurídicos. Brasília, DF. 2020. Disponível em: <http://www.planalto.gov.br/ccivil_03/_ato2019-2022/2020/Decreto/D10203.htm>. Acesso em: 16 mar. 2020.

_____. **Decreto nº 7.217 de 21 de junho de 2010**. Presidência da República. Casa Civil. Subchefia para Assuntos Jurídicos. Brasília, DF. 2010. Disponível em: <http://www.planalto.gov.br/ccivil_03/_ato2007-2010/2010/decreto/d7217.htm>. Acesso em: 26 fev. 2020

_____. **Lei Federal nº 11.445/2007 de 05 de janeiro de 2007**. Presidência da República. Casa Civil. Subchefia para Assuntos Jurídicos. Brasília, DF. 2007. Disponível em: <http://www.planalto.gov.br/ccivil_03/_ato2007-2010/2007/lei/l11445.htm>. Acesso em: 25 fev. 2020.

_____. **Lei Federal nº 12.305/2010 de 02 de agosto de 2010**. Presidência da República. Casa Civil. Subchefia para Assuntos Jurídicos. Brasília, DF. 2010. Disponível em: <http://www.planalto.gov.br/ccivil_03/_ato2007-2010/2010/lei/l12305.htm>. Acesso em: 25 fev. 2020.

_____. Ministério da Saúde. Fundação Nacional de Saúde (Funasa). **Termo de Referência para a Elaboração de Plano Municipal de Saneamento Básico**. Brasília, DF: Funasa, 2018. Disponível em: <<http://www.funasa.gov.br/termo-de-referencia-tr-para-pmsb>>. Acesso em: 25 fev. 2020.

_____. Ministério das Cidades. **Peças Técnicas Relativas a Planos Municipais de Saneamento Básico**. Brasília, DF: Ministério das Cidades, 2011. 244 p.

COTTA, R. M. M.; CAZAL, M. M.; RODRIGUES, J. F. C. **Participação, Controle Social e Exercício da Cidadania: a (des)informação como obstáculo à atuação dos**

conselheiros de saúde. *Physis Revista de Saúde Coletiva*, Rio de Janeiro, 19 [2]: 419-438, 2009. p. 419-438.

GALVÃO JÚNIOR, A.C. Planos municipais de saneamento básico. **Revista DAE**, n. 193, p.7-15, 2013.

IBGE - Instituto Brasileiro de Geografia e Estatística. **Censo Demográfico.** 2010. Disponível em: <<https://cidades.ibge.gov.br/brasil/pb/areia/panorama>>. Acesso em: 10 mar. 2020.

_____. **IBGE – Cidades.** 2020. Disponível em: < <https://cidades.ibge.gov.br/> >. Acesso em: 10 mar. 2020.

_____. **Divisão Regional do Brasil em Regiões Geográficas Imediatas e Intermediárias 2017.** IBGE, Coordenação de Geografia. - Rio de Janeiro: IBGE, 2017.

INTERPA - INSTITUTO DE TERRAS E PLANEJAMENTO AGRÍCOLA DO ESTADO DA PARAÍBA. **Quadro do Programa Nacional de Crédito Fundiário.** Governo da Paraíba, Secretaria de Estado do Desenvolvimento da Agropecuária e da Pesca, Instituto de Terras e Planejamento Agrícola, 2015.

JACOBI, P. R. Gestão democrática e participativa no saneamento: conceitos e problematização. In: Brasil. Ministério das Cidades. Secretaria Nacional de Saneamento Ambiental. PMSS. **Instrumentos das políticas e da gestão dos serviços públicos de saneamento básico.** coord. CORDEIRO, B. de S. Brasília: Ministério das Cidades, 2009. p. 103-113.

_____. Governança ambiental, participação social e educação para a sustentabilidade. In: PHILIPPI, A. et al. (Eds.) **Gestão da Natureza Pública e Sustentabilidade.** São Paulo: Manole, 2012. Cap. 12, pp.343-361.

JACOBI, P. R.; PAZ, M. G. A.; SANTOS, I. P. O (Orgs.). **Metodologias Para o Fortalecimento do Controle Social.** Brasil. Fundação Nacional de Saúde; Universidade de São Paulo, São Paulo: USP, 2016.

MALAGODI, Edgard; MENEZES, Marilda; MOREIRA, Emilia. Da usina a assentamento: o dilema da reconversão produtiva no Brejo Paraibano. Rio de Janeiro: **Estudos, Sociedade e Agricultura**, Vol. 2, Série 21, p.332-358, 2013.

MENICUCCI, T.; D'ALBUQUERQUE. Política de saneamento vis-à-vis à política de saúde: encontros, desencontros e seus efeitos. **Saneamento como política pública: um olhar a partir dos desafios do SUS.** Rio de Janeiro: Centro de Estudos Estratégicos da Fiocruz/Fiocruz, 2018.

NEVES-SILVA, Priscila; HELLER, Léo. O direito humano à água e ao esgotamento sanitário como instrumento para promoção da saúde de populações vulneráveis. **Ciência & Saúde Coletiva**, v. 21, p. 1861-1870, 2016.

OCHOA, C. **Cálculo de Amostras.** Disponível em: <<http://www.netquest.com/blog/br/qual-e-o-tamanho-de-amostra-que-preciso/>>. Acesso em: 16 fev. 2020.

PEREIRA, T. S. T.; HELLER, L. Planos municipais de saneamento básico: avaliação de 18 casos brasileiros. **Engenharia Sanitária e Ambiental**, v. 20, n. 3, p. 395–404, 2015.

PNUD – PROGRAMA DAS NAÇÕES UNIDAS PARA O DESENVOLVIMENTO; IPEA - INSTITUTO DE PESQUISA ECONÔMICA E APLICADA; FUNDAÇÃO JOÃO PINHEIRO. **Atlas de desenvolvimento humano do Brasil de 2013.** 2013. Disponível em: <<http://www.atlasbrasil.org.br/2013/>>. Acesso em: 10 mar. 2020.

SANTOS, Maria Rejane Ferreira dos. **Análise social e econômica dos assentamentos rurais do município de Areia-PB.** Dissertação (Mestrado em Políticas Públicas e Desenvolvimento Rural Sustentável) Universidade Federal Rural de Pernambuco, Recife, 2014.

SCHNEIDER, Sérgio. **Turismo em Comunidades Rurais: inclusão social por meio de atividades não-agrícolas.** In: Diálogos do Turismo: Uma viagem de inclusão. Brasília, Ministério do Turismo, 2006.

SENAI/SESI/IEL/CIRJ. **Índice Firjan de Desenvolvimento Municipal (IFDM).** Edição 2018. Disponível em: <<https://www.firjan.com.br/ifdm/>>. Acesso em: 23 fev. 2020.

SOUZA, Lucilene Balbino da Silva. **O processo de modernização na cultura da cana-de-açúcar no município de Areia-PB.** UEPB. Campina Grande, 2007.

SOUZA, C. M. N.; FREITAS, C. M. **Discursos de usuários sobre uma intervenção em saneamento: uma análise na ótica da promoção da Saúde e da prevenção de doenças.** Engenharia Sanitária e Ambiental, Rio de Janeiro, v. 14, n. 1, 2009. p. 59-68.

TORO E WERNECK. **Mobilização Social: um modo de construir a democracia e a participação.** UNICEF, 1996.



APÊNDICES

APÊNDICE A– QUESTIONÁRIO DE MOBILIZAÇÃO



SETORES E AGENTES DE MOBILIZAÇÃO

NOME DO MUNICÍPIO: AREIA
<u>ZONA URBANA (SEDE)</u>
Existem Bairros no Setor Urbano? Não () Sim (X), Quantos? 05 (CINCO)
Nomes dos bairros/conjuntos populacionais (separe por vírgulas): CENTRO, PEDRO PERAZZO, JUSSARA, FREI DAMILÃO e CIDADE UNIVERSITÁRIA.
<u>DISTRITOS</u>
Existem Distritos no Município? Não () Sim (X), Quantos? 04 (QUATRO)
Nomes dos distritos: MATA LIMPA, SANTA MARIA, MUQUÊM e CEPILHO
<u>ZONA RURAL</u>
Nomes das localidades da Zona Rural (sítios, povoados ou comunidades, entre outros)? COMUNIDADES DE CHÃ DA PIA, SANTANA,



<p><u>SÍTIO VELHO, CHÃ DA PIA, LAGOA DE BARRO, PAU D'ARCO, BUJARY, CANADÁ, N.S.DAS GRAÇAS, TAUÁ, BELA VISTA, BARRA DO COATI, GOGÔ, GRAVATÁ, JATOBÁ, SÃO PEDRO ALMECEGA, GRUTA DE COBRA, GRUTA DO LINO, RIACHO DE FACAS, GRUTÃO, BOM RETIRO, SABOIEIRO DE CAIANA, IPUEIRINHA, FECHADO, SANTA IZABEL, GITÓ, RIO DAS BANANEIRAS, MAZAGÃO, QUEIMADAS, SANTANA, LAGOA DE SANTANA, SÃO BENTO, LAGOA DO JOGO, TABULEIRO DE MUQUÊM, CAPIM DE CHEIRO, ENGENHO CIPO, CHÃ DE JARDIM, TIMBAUBA, SÃO JOSÉ, ESCARLATE, RIACHÃO, RIACHO DE FACAS, VACA BRAVA, MACAIBA, MAZAGÃO, SÃO FRANCISCO, SÃO LUIZ, BARRADO CAMARÁ, BOM FIM, MUNDO NOVO, CAHOEIRA, ESTREITO, ANGELIM, BOA VISTA, SABURÁ, SOCORRO, CARRO, PITOMBEIRA, BURACO, BURACO DE CIMA, TIMBÓ, SÃO FRANCISCO, BOLANDEIRA, MANDAÚ, GAMELEIRA, BONITO, SANTO ANTONIO, RIO DO CANTO, LAVA PÉS, OLHO D'ÁGUA, MONTE ALEGRE, PATRICIO, LAMEIRA, GRUTA DE COBRA, GRUTA DO LINO, SANTA TEREZA, CASA DE PEDRA, MANGABINHA, TIMBAUBA, MANGUABINHA, GUARIBAS, PIRAUÁ, SANTANA, QUEIMADAS, RIACHÃO,</u></p>
COMUNIDADES TRADICIONAIS
(Quilombolas, indígenas, ciganos, povos de terreiro, seringueiros, castanheiros, quebradeiras de coco-de-babaçu, comunidades de fundo de pasto, faxinalenses, pescadores artesanais, marisqueiras, ribeirinhos, varjeiros, caçaras, praieiros, sertanejos, jangadeiros, açorianos, campeiros, varzanteiros, pantaneiros, catingueiros, entre outros)
Existem Comunidades Tradicionais no Município? Não () Sim (X), Quantas? 02 (DOIS)
Nome/Tipo da comunidade: QUILOMBO DO BONFIM Representante: GERALDO GOMES DE MARIA
Telefone: (83) 98862-4620 E-mail:
População total: Número de Famílias:



Nome/Tipo da comunidade: QUILOMBO MUNDO NOVO Representante: ANA PAULA DE SOUZA SILVA
 Telefone: (83) 9.8674.7273 E-mail: _____
 População total: 156 Número de Famílias: 46 FAMÍLIAS

ASSENTAMENTOS

Existem Assentamentos no Município? Não () Sim (X), Quantos? _____

Nome do Assentamento: ASSOCIAÇÃO COMUNITÁRIA DE CASA DE PEDRA, PIRAUÁ E TAUÁ DE MATA LIMPA
 Representante: LUCINEIDE DOS SANTOS OLIVEIRA
 Telefone: (83) 9 9119 – 0279 / 9 9193-6055 E-mail: _____
 População total: _____ Número de Famílias Assentadas: _____
 Tipo de Assentamento: INCRA () Crédito Fundiário/INTERPA () Outros ()

Nome do Assentamento: ASSOCIAÇÃO COMUNITÁRIA DE DESENVOLVIMENTO RURAL MÃE LUIZA
 Representante: ANTÔNIO CARNEIRO DA COSTA
 Telefone: (83) 99192-4267 E-mail: _____
 População total: _____ Número de Famílias Assentadas: _____



Tipo de Assentamento: INCRA () Crédito Fundiário/INTERPA () Outros ()

Nome do Assentamento: ASSOCIAÇÃO COMUNITÁRIA DOS AGRICULTORES DE MANGABINHA E PIRAUÁ
 Representante: _____
 Telefone: (83) 9 9674-0293 E-mail: _____
 População total: _____ Número de Famílias Assentadas: _____
 Tipo de Assentamento: INCRA () Crédito Fundiário/INTERPA () Outros ()

Nome do Assentamento: ASSOCIAÇÃO COMUNITÁRIA DOS PEQUENOS AGRICULTORES DE MUQUÊM
 Representante: TADEU DE MELO
 Telefone: (83) 9 9957 - 4809 E-mail: _____
 População total: _____ Número de Famílias Assentadas: _____
 Tipo de Assentamento: INCRA () Crédito Fundiário/INTERPA () Outros ()

Nome do Assentamento: ASSOCIAÇÃO DA COMUNIDADE NEGRA SENHOR DO BOFIM
 Representante: GERALDO GOMES DE MARIA
 Telefone: (83) 9 8888 - 9064 E-mail: _____
 População total: _____ Número de Famílias Assentadas: _____
 Tipo de Assentamento: INCRA () Crédito Fundiário/INTERPA () Outros ()



Nome do Assentamento: ASSOCIAÇÃO DE DESENVOLVIMENTO COMUNITÁRIO DA USINA SANTA MARIA – PA SOCORRO
 Representante: JOSEFA (D. ZEFINHA)
 Telefone: _____ E-mail: _____
 População total: _____ Número de Famílias Assentadas: _____
 Tipo de Assentamento: INCRA () Crédito Fundiário/INTERPA () Outros ()

Nome do Assentamento: ASSOCIAÇÃO DOS TRABALHADORES RURAIS DE SANTA HELENA E NOSSA SENHORA DE FÁTIMA – PROJETO DE ASSENTAMENTO UNIÃO
 Representante: JOELMA FERNANDES
 Telefone: (83) 9 9132 - 5214 E-mail: _____
 População total: _____ Número de Famílias Assentadas: _____
 Tipo de Assentamento: INCRA () Crédito Fundiário/INTERPA () Outros ()

Nome do Assentamento: ASSOCIAÇÃO DE DESENVOLVIMENTO COMUNITÁRIO DE RIACHO DE FACA E BARRA DO COATY – PA ESPERANCA
 Representante: JOSÉ LUÍZ DOS SANTOS
 Telefone: (83) 9 9691 - 8552 E-mail: _____
 População total: _____ Número de Famílias Assentadas: _____
 Tipo de Assentamento: INCRA () Crédito Fundiário/INTERPA () Outros ()



Nome do Assentamento: ASSOCIAÇÃO DOS TRABALHADORES RURAIS DAS COMUNIDADES DE SABUEIRO DE CAIANA E ADJACÊNCIAS
 Representante: ROSALDA DE FRANCA
 Telefone: _____ E-mail: _____
 População total: _____ Número de Famílias Assentadas: _____
 Tipo de Assentamento: INCRA () Crédito Fundiário/INTERPA () Outros ()

Nome do Assentamento: ASSOCIAÇÃO DE DESENVOLVIMENTO COMUNITÁRIO DOS PRODUTORES DE TABLEIRO DE MUQUÉM
 Representante: ROSÁLIA
 Telefone: _____ E-mail: _____
 População total: _____ Número de Famílias Assentadas: _____
 Tipo de Assentamento: INCRA () Crédito Fundiário/INTERPA () Outros ()

Nome do Assentamento: ASSOCIAÇÃO DOS AGRICULTORES DA FAZENDA JUSSARINHA
 Representante: JOSÉ BACHÓ
 Telefone: (83) 9 8855 - 9006 E-mail: _____
 População total: _____ Número de Famílias Assentadas: _____



Tipo de Assentamento: INCRA () Crédito Fundiário/INTERPA () Outros ()

Nome do Assentamento: ASSOCIAÇÃO DOS AGRICULTORES E AGRICULTORAS DA REFORMA AGRÁRIA DO ASSENTAMENTO CELSO FURTADO

Representante: RICARDO FERNANDO DA SILVA

Telefone: (83) 9 9946-8818 E-mail: _____

População total: _____ Número de Famílias Assentadas: _____

Tipo de Assentamento: INCRA () Crédito Fundiário/INTERPA () Outros ()

Nome do Assentamento: ASSOCIAÇÃO DOS MORADORES DA USINA SANTA MARIA

Representante: CÍCERA MARIA DA CONCEICÃO

Telefone: (83) 9 9181-2052 E-mail: _____

População total: _____ Número de Famílias Assentadas: _____

Tipo de Assentamento: INCRA () Crédito Fundiário/INTERPA () Outros ()

Nome do Assentamento: ASSOCIAÇÃO DOS MORADORES DE BOA VISTA

Representante: SEVERINO HONORATO

Telefone: (83) 9 8891-1994 E-mail: _____

População total: _____ Número de Famílias Assentadas: _____

Tipo de Assentamento: INCRA () Crédito Fundiário/INTERPA () Outros ()



Nome do Assentamento: ASSOCIAÇÃO DOS MORADORES DE CHÃ DE SANTO ANTÔNIO

Representante: RENILDES TAVARES

Telefone: _____ E-mail: _____

População total: _____ Número de Famílias Assentadas: _____

Tipo de Assentamento: INCRA () Crédito Fundiário/INTERPA () Outros ()

Nome do Assentamento: ASSOCIAÇÃO DOS PEQUENOS PRODUTORES DO ENGENHO CIPÓ

Representante: CRISTINA

Telefone: (83) 9 9691-2593 E-mail: _____

População total: _____ Número de Famílias Assentadas: _____

Tipo de Assentamento: INCRA () Crédito Fundiário/INTERPA () Outros ()

Nome do Assentamento: ASSOCIAÇÃO DOS PRODUTORES RURAIS DE LAGOA DE BARRO

Representante: JOSÉ LUCIANO BENTO ALVES

Telefone: (83) 9 9932-6975 E-mail: _____

População total: _____ Número de Famílias Assentadas: _____

Tipo de Assentamento: INCRA () Crédito Fundiário/INTERPA () Outros ()





Nome do Assentamento: ASSOCIAÇÃO DOS PRODUTORES RURAIS DO ASSENTAMENTO EMANOEL JOAQUIM
Representante: CARLINHOS
Telefone: (83) 9 8109-2569 E-mail: _____
População total: _____ Número de Famílias Assentadas: _____
Tipo de Assentamento: INCRA () Crédito Fundiário/INTERPA () Outros ()

Nome do Assentamento: ASSOCIAÇÃO PARA DESENVOLVIMENTO SUSTENTÁVEL DA COMUNIDADE DE CHÃ DO JARDIM (ADESCO)
Representante: JOSEMAR
Telefone: (83) 9 9998-2597 E-mail: _____
População total: _____ Número de Famílias Assentadas: _____
Tipo de Assentamento: INCRA () Crédito Fundiário/INTERPA () Outros ()

Nome do Assentamento: ASSOCIAÇÃO PARA O DESENVOLVIMENTO SUSTENTÁVEL DE MACACOS E FURNAS (ADESMAF)
Representante: MARIA DAS DORES DOS SANTOS FILHA
Telefone: (83) 9 8722-6438 E-mail: _____
População total: _____ Número de Famílias Assentadas: _____
Tipo de Assentamento: INCRA () Crédito Fundiário/INTERPA () Outros ()



Nome do Assentamento: ASSOCIAÇÃO DA COMUNIDADE NEGRA DO MUNDO NOVO
Representante: ANA PAULA
Telefone: (83) 9 9348-4078 E-mail: _____
População total: _____ Número de Famílias Assentadas: _____
Tipo de Assentamento: INCRA () Crédito Fundiário/INTERPA () Outros ()

Nome do Assentamento: ASSOCIAÇÃO PARA O DESENVOLVIMENTO DA AGRICULTURA FAMILIAR
Representante: SEBASTIÃO CRUZ DA SILVA
Telefone: (83) 99150-9887 E-mail: _____
População total: _____ Número de Famílias Assentadas: _____
Tipo de Assentamento: INCRA () Crédito Fundiário/INTERPA () Outros ()

Nome do Assentamento: ASSOCIAÇÃO DOS AGRICULTORES RURAIS DA FAZENDA JUNCO II
Representante: MARIVALDO RODRIGUES DE ALBUQUERQUE
Telefone: (83) 9 9198-9543 E-mail: _____
População total: _____ Número de Famílias Assentadas: _____
Tipo de Assentamento: INCRA () Crédito Fundiário/INTERPA () Outros ()

Nome do Assentamento: IDESA





Representante: FRANCISCO SIMÃO CARDOSO JÚNIOR
Telefone: (83) 9 9962-9173 E-mail: _____
População total: _____ Número de Famílias Assentadas: _____
Tipo de Assentamento: INCRA () Crédito Fundiário/INTERPA () Outros ()

Nome do Assentamento: ASSOCIAÇÃO DOS AGRICULTORES E MORADORES DO SÍTIO VELHO E ADJACÊNCIAS
Representante: MARILEIDE DE SOUZA BARBOSA
Telefone: _____ E-mail: _____
População total: _____ Número de Famílias Assentadas: _____
Tipo de Assentamento: INCRA () Crédito Fundiário/INTERPA () Outros ()

Nome do Assentamento: ASSOCIAÇÃO DOS AGRICULTORES DE BARRA DE COATI E ADJACÊNCIAS
Representante: JOÃO EDSON GOMES DE SOUZA
Telefone: _____ E-mail: _____
População total: _____ Número de Famílias Assentadas: _____
Tipo de Assentamento: INCRA () Crédito Fundiário/INTERPA () Outros ()

Nome do Assentamento: ASSOCIAÇÃO DA COMUNIDADE QUILOMBOLA DO MUNDO NOVO
Representante: ANA PAULA



Telefone: _____ E-mail: _____
População total: _____ Número de Famílias Assentadas: _____
Tipo de Assentamento: INCRA () Crédito Fundiário/INTERPA () Outros ()

Nome do Assentamento: ASSOCIAÇÃO DO DESENVOLVIMENTO DA MAZAGÃO
Representante: ADRIANO PRAZERES DOS SANTOS
Telefone: _____ E-mail: _____
População total: _____ Número de Famílias Assentadas: _____
Tipo de Assentamento: INCRA () Crédito Fundiário/INTERPA () Outros ()

Nome do Assentamento: ASSOCIAÇÃO DE IPUEIRA E ADJACÊNCIAS
Representante: _____
Telefone: _____ E-mail: _____
População total: _____ Número de Famílias Assentadas: _____
Tipo de Assentamento: INCRA () Crédito Fundiário/INTERPA () Outros ()

Nome do Assentamento: ASSOCIAÇÃO DO ASSENTAMENTO DE NOSSA SENHORA DA CONCEIÇÃO
Representante: ZLADIMIR





Telefone: _____ E-mail: _____
População total: _____ Número de Famílias Assentadas: _____
Tipo de Assentamento: INCRA () Crédito Fundiário/INTERPA () Outros ()

Nome do Assentamento: ASSOCIAÇÃO DO ASSENTAMENTO SANTA RITA DE CÁSSIA
Representante: ROGÉRIO
Telefone: _____ E-mail: _____
População total: _____ Número de Famílias Assentadas: _____
Tipo de Assentamento: INCRA () Crédito Fundiário/INTERPA () Outros ()

INSTITUIÇÕES DA SOCIEDADE CIVIL (EM ATIVIDADE)
(Associações, Sindicatos, Cooperativas, ONGs, Clube de Mães, Movimentos Sociais, entre outros)

Nome e Sigla da Instituição: SINDICATO DOS TRABALHADORES RURAIS DE AREIA / PB - STR
Representante: JOSÉ GERMANO TRAJANO Telefone: (83) 9 8666 - 9707
E-mail: _____ Local da Instituição: CENTRO – AREIA/PB

Nome e Sigla da Instituição: SINDICATO DA AGRICULTURA FAMILIAR E EMPREENDEDORISMO RURAL – SAFER



Representante: JOSÉ ILTON CORDEIRO DA CRUZ Telefone: (83) 9 8885 - 5434
E-mail: _____ Local da Instituição: CENTRO – AREIA / PB

Nome e Sigla da Instituição: _____
Representante: _____ Telefone: _____
E-mail: _____ Local da Instituição: _____

Nome e Sigla da Instituição: _____
Representante: _____ Telefone: _____
E-mail: _____ Local da Instituição: _____

Nome e Sigla da Instituição: _____
Representante: _____ Telefone: _____
E-mail: _____ Local da Instituição: _____

Nome e Sigla da Instituição: _____





Plano Municipal de
Saneamento
Básico

Representante:	Telefone:
E-mail:	Local da Instituição:
Nome e Sigla da Instituição: _____	
Representante: _____	Telefone: _____
E-mail: _____	Local da Instituição: _____
CONSELHOS MUNICIPAIS (ATUANTES)	
Nome do Conselho: <u>CONSELHO MUNICIPAL DE SAÚDE</u>	
Representante: <u>JOSÉ ILTON CORDEIRO DA CRUZ</u>	Telefone: <u>(83) 9 8885-5434</u>
E-mail: <u>ilton.cruz@gmail.com</u>	
Nome do Conselho: <u>CONSELHO MUNICIPAL DE ASSISTÊNCIA SOCIAL – CMAS</u>	
Representante: <u>MARIA AMELISSANDRA DA SILVA TRAJANO</u>	Telefone: <u>(83) 3362 - 1516</u>
E-mail: <u>cmas.areiapb@gmail.com</u>	



Plano Municipal de
Saneamento
Básico

Nome do Conselho: <u>CONSELHO MUNICIPAL DOS DIREITOS DA CRIANÇA E DO ADOLESCENTE – CMDCA</u>	
Representante: <u>JACILENE MARIA DA CUNHA CASTRO</u>	Telefone: <u>(83) 3362 - 1516</u>
E-mail: <u>cmdca.areiapb@gmail.com</u>	
Nome do Conselho: <u>CONSELHO MUNICIPAL DOS DIREITOS DA PESSOA IDOSA - CMDI</u>	
Representante: <u>ANAMÉRCIA MARIA PEREIRA DOS SANTOS</u>	Telefone: <u>(83) 3362 - 1516</u>
E-mail: <u>cmdi.areiapb@gmail.com</u>	
Nome do Conselho: <u>CONSELHO MUNICIPAL DE SEGURANÇA ALIMENTAR E NUTRICIONAL – COMSEA</u>	
Representante: <u>JOSEMAR RIBEIRO DO NASCIMENTO</u>	Telefone: <u>(83) 3362 - 1516</u>
E-mail: _____	
Nome do Conselho: <u>CONSELHO MUNICIPAL DOS DIREITOS DA PESSOA COM DEFICIÊNCIA - COMPED</u>	
Representante: <u>CELIANA GOMES ALEXANDRE SOARES</u>	Telefone: <u>(83) 3362 - 1516</u>
E-mail: <u>comped.areiapb@gmail.com</u>	
Nome do Conselho: <u>CONSELHO MUNICIPAL DE POLÍTICAS SOBRE DROGAS – COMPOD</u>	
Representante: <u>JOSINEY BARBOSA DE LIMA</u>	Telefone: <u>(83) 3362 - 1516</u>
E-mail: <u>compod.areiapb@gmail.com</u>	





Plano Municipal de
Saneamento
Básico

Nome do Conselho: <u>CONSELHO MUNICIPAL DE EDUCAÇÃO</u>	
Representante: <u>SAMID DE LIMA GONÇALVES</u>	Telefone: <u>(83) 9 9978.3733</u>
E-mail: <u>samidlg2019@gmail.com</u>	
Nome do Conselho: <u>CONSELHO DE ALIMENTAÇÃO ESCOLAR</u>	
Representante: <u>LINDALVA</u>	Telefone: <u>(83) 3362 - 2288</u>
E-mail: _____	
Nome do Conselho: <u>CONSELHO DO FUNDEB</u>	
Representante: <u>EDILENE</u>	Telefone: <u>(83) 3362 - 2288</u>
E-mail: _____	
INFORMAÇÕES DO SETOR DE SAÚDE	
Secretário(a) de Saúde: <u>JULIANA VIEGAS DE ALBUQUERQUE BARACHO</u>	
Telefone: <u>(83) 9 9918-4401</u>	E-mail: <u>juliana.viegas@hotmail.com</u>



Plano Municipal de
Saneamento
Básico

UNIDADES BÁSICAS DE SAÚDE (UBS)	
Nome da Unidade: <u>ESF I – MATA LIMPA</u>	Localidade: <u>DISTRITO MATA LIMPA</u>
Representante: <u>TAMIRES CARLOS DOS SANTOS</u>	Telefone: <u>(83) 9 8124 - 2008</u>
E-mail: _____	Número de Agentes de Saúde e Endemias: <u>08</u>
Nome da Unidade: <u>ESF II – SOLON LIRA LINS</u>	Localidade: <u>DISTRITO USINA SANTA MARIA</u>
Representante: <u>IZA MARIA DE SOUZA SILVA</u>	Telefone: <u>(83) 9 9986-8580</u>
E-mail: _____	Número de Agentes de Saúde e Endemias: <u>08</u>
Nome da Unidade: <u>ESF III DR. MORAIS GALVÃO</u>	Localidade: <u>DISTRITO CEPILHO</u>
Representante: <u>FLÁVIA WANESSA BASTOS DE A. N. FERNANDES</u>	Telefone: <u>(83) 9 9991-0720</u>
E-mail: _____	Número de Agentes de Saúde e Endemias: <u>05</u>
Nome da Unidade: <u>ESF IV – JOSÉ GUEDES DA COSTA FONSECA, S/N JUSSARA</u>	Localidade: <u>R. MARECHAL DEODORO DA</u>
Representante: <u>KAROLINE LOPES MORAIS</u>	Telefone: <u>(83) 9 8119 - 6043</u>
E-mail: _____	Número de Agentes de Saúde e Endemias: <u>05</u>





Nome da Unidade: <u>ANTÔNIO TRAJANO DOS SANTOS ESFV</u> <u>PEDRO PERAZZO</u>	Localidade: <u>R. CORONEL CUNHA LIMA, S/N</u>
Representante: <u>MIRELY</u>	Telefone: <u>(83) 9 8127 - 9093</u>
E-mail: _____	Número de Agentes de Saúde e Endemias: <u>05</u>
Nome da Unidade: <u>JUVENAL ESPINOLA – ESF VI</u> <u>DAMIÃO</u>	Localidade: <u>R. SIMÃO PATRÍCIO, Nº 1357, FREI</u>
Representante: <u>TAMIRES CARLOS DOS SANTOS</u>	Telefone: <u>(83) 9 8124 - 2008</u>
E-mail: _____	Número de Agentes de Saúde e Endemias: <u>06</u>
Nome da Unidade: <u>ESF VII - JOSÉ PAULINO DA SILVA</u> <u>ALMEIDA</u>	Localidade: <u>PRAÇA MINISTRO JOSÉ AMÉRICO DE</u>
Representante: <u>MONARA CARVALHO DA COSTA</u>	Telefone: <u>(83) 9 8702-3476</u>
E-mail: _____	Número de Agentes de Saúde e Endemias: <u>08</u>
Nome da Unidade: <u>ESF VIII – JOSÉ EVARISTO DA SILVA</u>	Localidade: <u>SÍTIO CHÁ DA PIA</u>
Representante: <u>M^ª ELIZETE ANDRADE DA SILVA</u>	Telefone: <u>(83) 9 8750 - 8173</u>
E-mail: _____	Número de Agentes de Saúde e Endemias: <u>03</u>



Nome da Unidade: <u>ESF IX – FRANCISCO DE ASSIS GONDIM</u>	Localidade: <u>DISTRITO DE MUQUÊM</u>
Representante: <u>RENATA DA SILVA ALVES</u>	Telefone: <u>(83) 9 9633 - 8566</u>
E-mail: _____	Número de Agentes de Saúde e Endemias: <u>06</u>
Nome da Unidade: <u>ESF X – M^ª DAS DORES MONTEIRO BARACHO</u>	Localidade: <u>RUA JOÃO BARRETO, Nº 10</u>
Representante: <u>RENATA DA SILVA ALVES</u>	Telefone: <u>(83) 9 9633 - 8566</u>
E-mail: _____	Número de Agentes de Saúde e Endemias: <u>03</u>
HOSPITAIS PÚBLICOS	
<i>Existem Hospitais no Município? Não () Sim (X), Quantos? 01 (UM)</i>	
Nome do Hospital: <u>DOCTOR HERCÍLIO RODRIGUES</u>	Localidade: <u>RUA MONSELHOR WALFREDO LEAL</u>
Representante: <u>MARINÉZIO COELHO DE LEMOS NETO</u>	Telefone: <u>(83) 9 8703 - 9712</u>
E-mail: _____	
UPA	
<i>Existe UPA no Município? Não (X) Sim (), Quantas? _____</i>	





Plano Municipal de
Saneamento
Básico

Nome do Unidade: _____	Localidade: _____
Representante: _____	Telefone: _____
E-mail: _____	
Nome do Unidade: _____	Localidade: _____
Representante: _____	Telefone: _____
E-mail: _____	
DADOS SOBRE EDUCAÇÃO	
<i>Quantas escolas existem no Município? <u>17 (DEZESSETE)</u></i>	
Nome da Escola: <u>ESCOLA JOSÉ INÁCIO DE MIRANDA PEREIRA</u>	
Localidade: <u>SÍTIO GRAVATÁ</u>	
Gestor(a) Escolar: <u>SIMONE ARAÚJO SANTOS</u>	Telefone: <u>(83) 9 8623 - 0567</u>
E-mail: <u>monapb2bol.com.br</u>	
Nome da Escola: <u>ESCOLA NENEM SILVA</u>	



Plano Municipal de
Saneamento
Básico

Localidade: <u>SÍTIO PINDOBA</u>	
Gestor(a) Escolar: <u>JOSÉ AUGUSTO NETO</u>	Telefone: <u>(83) 9 9995-8422</u>
E-mail: <u>joseaugustofamilia3@gmail.com</u>	
Nome da Escola: <u>ESCOLA PEDRO HONÓRIO</u>	
Localidade: <u>SÍTIO CHÁ DA PIA</u>	
Gestor(a) Escolar: <u>ANA LÚCIA DIAS CÂMARA AZEVEDO</u>	Telefone: <u>(83) 9 8741-0129</u>
E-mail: <u>analuciaararapb@gmail.com</u>	
Nome da Escola: <u>ESCOLA JOSÉ LINS SOBRINHO</u>	
Localidade: <u>USINA SANTA MARIA</u>	
Gestor(a) Escolar: <u>JÉSSICA DO NASCIMENTO SOARES</u>	Telefone: <u>(83) 9 8743-7621</u>
E-mail: <u>soares12jessica@gmail.com</u>	
Nome da Escola: <u>ESCOLA JOSÉ RODRIGUES</u>	
Localidade: <u>BAIRRO FREI DAMIÃO</u>	
Gestor(a) Escolar: <u>MARIA KÁTIA BERTO DANTAS VERAS</u>	Telefone: <u>(83) 9 9942 - 1034</u>
E-mail: <u>katiafilial@hotmail.com</u>	





Plano Municipal de
Saneamento
Básico

Nome da Escola: ESCOLA NELSON CARNEIRO

Localidade: CEPILHO

Gestor(a) Escolar: SAMID DE LIMA GONÇALVES Telefone: (83) 9 9978 - 3733

E-mail: samidlg2019@gmail.com

Nome da Escola: ESCOLA JÚLIA VERÔNICA DOS SANTOS LEAL

Localidade: JUSSARA

Gestor(a) Escolar: JOSEFA HERMENEGILDO FERNANDES Telefone: _____

E-mail: josefahermenegildo@hotmail.com

Nome da Escola: ESCOLA JOÃO CÉSAR

Localidade: MUQUÊM

Gestor(a) Escolar: MARIA DE FÁTIMA SANTOS Telefone: (83) 9 9869 - 0306

E-mail: fatimaareia@hotmail.com

Nome da Escola: ESCOLA ABEL BARBOSA DA SILVA

Localidade: MATA LIMPA

Gestor(a) Escolar: GLÁUCIA MARIA PESSOA DE OLIVEIRA CRUZ Telefone: (83) 9 9945 - 9097

E-mail: glauciampcruz@gmail.com



Plano Municipal de
Saneamento
Básico

Nome da Escola: ESCOLA MADRE TRAUTLINDE

Localidade: MULTIRÃO

Gestor(a) Escolar: RIVALDO BARBOSA SILVA Telefone: (83) 9 9941 - 1377

E-mail: rivaldocambeba@gmail.com

Nome da Escola: ESCOLA MARIA EMÍLIA MARACAJÁ

Localidade: SÍTIO SÃO JOSÉ

Gestor(a) Escolar: MARINALDO DE SOUZA SILVA Telefone: (83) 9 9619 - 2944

E-mail: marcultura273@gmail.com

Nome da Escola: CRECHE DONA DINA

Localidade: MULTIRÃO

Gestor(a) Escolar: MOEMA AZEVEDO GOMES DE LEON Telefone: (83) 9 9994 - 3001

E-mail: mogli_mo5@hotmail.com

Nome da Escola: CRECHE EZILDA MILANEZ

Localidade: JUSSARA

Gestor(a) Escolar: MOEMA AZEVEDO GOMES DE LEON Telefone: (83) 9 9994 - 3001





Plano Municipal de
Saneamento
Básico

E-mail: mogli_mo5@hotmail.com

Nome da Escola: CRECHE CORINA BARRETO DE BRITO LIRA

Localidade: CONJUNTO DO FOGO

Gestor(a) Escolar: AMANDA CARNEIRO GONCALVES Telefone: (83) 9 8862 - 6401

E-mail: amandacarneiroadv@gmail.com

Nome da Escola: CRECHE EPHIGÊNIO BARBOSA

Localidade: CEPILHO

Gestor(a) Escolar: AURENI LISBOA DOS SANTOS Telefone: (83) 9 9984 - 0151

E-mail: juliaaureni2017@gmail.com

Nome da Escola: CRECHE JOSÉ ALVES DO NASCIMENTO

Localidade: MUQUÊM

Gestor(a) Escolar: CLÁUDIA LUCAS RAMOS Telefone: (83) 9 8772 - 8891

E-mail: claudiaramos493@gmail.com

Nome da Escola: CRECHE ANDRÉ RICARDO PERAZZO DA COSTA

Localidade: MATA LIMPA



Plano Municipal de
Saneamento
Básico

Gestor(a) Escolar: LUCINEIDE FÉLIX DE OLIVEIRA Telefone: (83) 9 9976 - 5160

E-mail: lucineidefelix59@hotmail.com

ASSISTÊNCIA SOCIAL

Existem quantas famílias assistidas pelo Bolsa Família? 01 (UM) _____

Existe CRAS e/ou CREAS no seu Município? Não () Sim (x), Quantos? 02 (dois)

Nome do CRAS/CREAS: CENTRO DE REFERÊNCIA DA ASSISTÊNCIA SOCIAL

Localidade: RUA JOSÉ EVARISTO, N° 345 CENTRO, AREIA - PB

Coordenador (a): FIAMA DE CASTRO AZEVEDO DIAS Telefone: (83) 3362 - 1611

E-mail: _____

Nome do CRAS/CREAS: CENTRO DE REFERÊNCIA ESPECIALIZADO DA ASSISTÊNCIA SOCIAL

Localidade: RUA SANTA RITA, S/N CENTRO, AREIA - PB

Coordenador (a): ANA PAULA SALES DE MEDEIROS Telefone: (83) 3362 - 1516

E-mail: _____



SETORES DE MOBILIZAÇÃO

(Locais onde acontecerão as Reuniões do Município)

Durante a construção do Plano Municipal de Saneamento Básico serão realizadas reuniões com a população local. Desse modo, sugira 4 (quatro) localidades estratégicas do Município onde tais reuniões possam ocorrer. Estas localidades podem ser prédios públicos, associações, sindicatos, escolas, entre outros. A escolha deve ser estratégica, pensando na participação popular, na estrutura e na facilidade de acesso. Sugira 1 (um) setor na Zona Urbana e 3 (três) setores na Zona Rural.

SUGESTÃO 1: ZONA URBANA

Nome do Local: ESCOLA JOÃO CÉSAR Endereço: DISTRITO DE MUQUÉM

SUGESTÃO 2: ZONA RURAL

Nome do Local: ESCOLA NELSON CARNEIRO Endereço: DISTRITO DE CEPILHO

SUGESTÃO 3: ZONA RURAL

Nome do Local: ESCOLA ABEL BARBOSA Endereço: DISTRITO DE MATA LIMPA

SUGESTÃO 4: ZONA RURAL

Nome do Local: ESCOLA JOSÉ LINS Endereço: DISTRITO DE SANTA MARIA



APÊNDICE B – MODELO DE REGIMENTO INTERNO DO COMITÊ DE COORDENAÇÃO



ESTADO DO PARAÍBA
PREFEITURA MUNICIPAL DE XXXXXXXXXX
SECRETARIA MUNICIPAL DE GOVERNO

REGIMENTO INTERNO DO COMITÊ DE COORDENAÇÃO DO PLANO MUNICIPAL DE SANEAMENTO BÁSICO (PMSB)

DISPOSIÇÕES GERAIS

O Regimento Interno estabelece as normas de organização e funcionamento do Comitê e Coordenação do PMSB, devendo tratar minimamente dos seguintes aspectos:

DA COMPOSIÇÃO

Da forma de escolha do Coordenador: um dos membros poderá ser eleito mediante voto público e nominal, sendo considerado eleito o candidato que obtiver ao menos 50% + 1 (cinquenta por cento mais um) dos votos, não podendo ocorrer a eleição sem a presença de pelo menos 2/3 (dois terços) dos membros.

DAS ATRIBUIÇÕES/COMPETÊNCIAS

Das atribuições do coordenador e respectivo suplente, entre essas: convocar e coordenar as reuniões do Comitê, incluindo as oficinas de capacitação; convocar reuniões extraordinárias; convidar para as reuniões do Comitê, quando necessário, pessoas ou entidades especializadas nos temas a serem discutidos; apresentar o cronograma de reuniões; indicar o coordenador substituto quando da impossibilidade de participação em reunião.

O Comitê poderá contar com uma Secretaria, a qual incumbirá: apoiar administrativamente o Comitê, incluindo a manutenção de arquivos e registros; providenciar apoio logístico, manter a estrutura para o fornecimento e intercâmbio de informações, além de exercer outras funções administrativas, a critério do Coordenador.

DO FUNCIONAMENTO



ESTADO DO PARÁIBA
PREFEITURA MUNICIPAL DE XXXXXXXXXX
SECRETARIA MUNICIPAL DE GOVERNO

Das reuniões em caráter ordinário, incluindo todas as atividades e dinâmicas previstas no Termo de Referência (TR), inclusive as oficinas de capacitação dos Comitês do PMSB, estabelecendo cronograma pelo próprio Comitê, na primeira reunião ordinária.

Das reuniões em caráter extraordinário, através de convocação oficial da Coordenação ou a pedido de um dos membros, com pauta definida, com antecedência mínima de 48 horas.

A convocação para as reuniões ordinárias será feita com antecedência mínima de 5 dias úteis, devendo conter a pauta da reunião.

As reuniões deverão ser registradas através de ata, podendo-se utilizar de recursos gravação de áudio ou vídeo.

Nos casos de adiamento das reuniões todos os integrantes do Comitê deverão, obrigatoriamente, receber notificação antecipada de, no mínimo, 24 horas da suspensão da mesma com a nova data de realização da reunião.

DAS DISPOSIÇÕES FINAIS

Será substituído o membro do grupo que, sem motivo justificado, deixar de comparecer a 2 reuniões consecutivas. O membro do grupo deverá comunicar ao coordenador até a data da reunião, preferencialmente por meio de mensagem eletrônica, sua impossibilidade e justificativa de comparecimento.

O Regimento Interno poderá ser alterado mediante deliberação da maioria absoluta dos membros do Comitê.

O Comitê poderá solicitar a colaboração de entidades, pessoas e/ou especialistas para participarem e darem suporte técnico na elaboração dos estudos.

O presente Regimento Interno entrará em vigor na data de sua aprovação por decreto do Senhor(a) Prefeito(a) Municipal.

APÊNDICE C – ATA DA PRIMEIRA REUNIÃO



ATA DE REUNIÃO Nº 01					
Município	Areia - PB				
Data	09/01/2020	Horário de Início	09:30	Horário de Término	11:00
Local	Centro Administrativo de Areia				
Pauta	1. Apresentação dos componentes do PMSB 2. Formação dos comitês Executivo e de Coordenação 3. Mapeamento dos atores sociais locais				

DISCUSSÃO DA PAUTA

Às nove horas e trinta minutos do dia nove de janeiro do ano de dois mil e vinte, aconteceu a primeira reunião para debater a elaboração do Plano Municipal de Saneamento Básico (PMSB) do município de Areia-PB. A pauta de discussão abrangeu: a apresentação dos componentes do PMSB, as etapas de elaboração do PMSB e a formação dos comitês executivo e de coordenação do PMSB. A abertura ocorreu com Maria das Neves, apresentando a equipe local e recepcionando a equipe da UFCG. Em seguida a professora Patrícia Hermínio Cunha Feitosa apresentou a equipe de trabalho e logo em seguida deu início a apresentação dos componentes do PMSB, informando os produtos que devem ser entregues ao fim de cada etapa do plano. Após a explanação, foi aberto para os questionamentos e esclarecimentos: A assistente social Fiana de Castro pergunta sobre as estratégias da mobilização social e a Socióloga Kaliane Maia responde falando da importância da comunicação para a realização do plano de mobilização, o pedido de indicação de alguns nomes de representantes de associações urbanas e associações rurais. Foi apresentado pelo secretário de agricultura, o senhor Irisvaldo a divisão do município de Areia em Sede (zona urbana) e 4 distritos (rurais). Foi discutido e definido quais seriam os nomes dos representantes para a formação do Comitê de Coordenação e a Secretária de Assistência Social MARIA DAS NEVES GABÍ BARRETO NETA ficou responsável pelo envio da portaria. O comitê de execução já foi estabelecido e será publicada a Portaria com os respectivos responsáveis municipais: o Engenheiro Civil do município GILBERTO CARLOS NUNES, a Assistente Social do município FIAMA DE CASTRO AZEVEDO DIAS, a Diretora de Obras e Serviços Urbanos LÍVIA MARIA RODRIGUES BRANDÃO e a Secretária Municipal de Assistência Social MARIA DAS NEVES GABÍ BARRETO NETA. Estiveram presentes na reunião a Coordenadora Geral do PMSB-PB PATRÍCIA HERMÍNIO CUNHA FEITOSA, a Coordenadora Técnica do PMSB-PB





ANDRÉA CARLA LIMA RODRIGUES, os Engenheiros Civis da Equipe UFCG/PMSB-PB, ELBA MAGDA DE SOUZA VIEIRA e IGOR ANTÔNIO DE PAIVA BRANDÃO, a Socióloga da Equipe PMSB-PB KALIANE DE FREITAS MAIA, o Engenheiro Civil do município GILBERTO CARLOS NUNES, as Assistentes Sociais do município FIAMA DE CASTRO AZEVEDO DIAS e LÚCIA DE FÁTIMA DE LIMA ARAÚJO, a Diretora de Obras e Serviços Urbanos LÍVIA MARIA RODRIGUES BRANDÃO, a Secretária Municipal de Assistência Social MARIA DAS NEVES GABÍ BARRETO NETA, a Secretária do Meio Ambiente LILIAN ARRUDA RIBEIRO, a secretária de Saúde JULIANA VIEGAS e o secretário de Agricultura IRISVALDO SILVA DO NASCIMENTO. Foi acordado que a ATA desta reunião será aprovada e assinada pelo Comitê Executivo.

Patrícia Hermínio Cunha Feitosa: Patrícia H. C. Feitosa
Andréa Carla Lima Rodrigues: Andréa Carla Lima Rodrigues
Elba Magda de Souza Vieira: Elba Magda de Souza Vieira
Igor Antônio de Paiva Brandão: Igor Antônio de Paiva Brandão
Kaliane de Freitas Maia: Kaliane de Freitas Maia
Lívia Maria Rodrigues Brandão: Lívia Maria Rodrigues Brandão
Gilberto Carlos Nunes: Gilberto Carlos Nunes
Fiama de Castro Azevedo Dias: _____
Maria das Neves Gabí Barreto Neta: _____



Fundação
Nacional
de Saúde



PÁTRIA AMADA
BRASIL
GOVERNO FEDERAL

APÊNDICE D – LISTA DE PRESENÇA DA PRIMEIRA REUNIÃO

PLANO MUNICIPAL DE SANEAMENTO BÁSICO – PMSB-PB
LISTA DE PRESENÇA



Município: GILBUÉS
 Identificação da atividade: 1ª REUNIÃO - FORMAÇÃO DOS COMITÊS E APRESENTAÇÃO DO TR
 Data: 09/01/2019

Nome	Cargo	Instituição	Fone	E-mail
GILBERTO CARLOS NUNES	ENGENHEIRO	PREFEITURA	976.907999	gilbertobergerber@netoai.com
Luciana de Fátima e Silva	Desenvolvimento Social	Prefeitura	988.24.3343	luciana.silva@netoai.com
Luciana de Costa Aguiar Dias	Assistência Social	Prefeitura	99808-4023	lucianaaguiar@netoai.com
Marina dos Anjos Góes Araújo Neto	São Daninha Social	Prefeitura	999.22.1169	marina.araujo@netoai.com
Divina Cláudia Rodrigues Drummond	Coordenadora de Saúde	Prefeitura	9984-0313	divina.brandao@gmail.com
Heliana Almeida Ribeiro	Secret. de Meio Amb.	Prefeitura	99654-1406	heli.ribeiro@netoai.com
Juliana Junior	Secret. de Saúde	Prefeitura	999184401	juliana.junior@netoai.com
TRIBUNAL SILVA DO NASCIMENTO	SEC. DE AGRICULTURA E ANIMALICULTURA	PREFEITURA DE AREA	99994.9233	tribunal@netoai.com
Kaliane de Freitas Maia	Sociólogo	UFCC/PMSB	99802-1967	kaliane.maia@netoai.com
Patrícia da Cunha Fátima	Professora/Coordenadora	UFCC/PMSB	99301-8539	patricia.cunha@netoai.com
Andréia Carolina Almeida Rodrigues	Proprietária/Coordenadora	UFCC/PMSB	99809-1015	andrea.rodrigues@netoai.com
Cláudia Magda de Souza Vianna	Eng. Civil	UFCC/PMSB	99166-3464	claudia.magalhaes@netoai.com
Israel Antônio de Paula Brandão	Eng. Civil	UFCC/PMSB	991828882	israel@netoai.com



APÊNDICE E – REGISTROS FOTOGRÁFICOS DA PRIMEIRA REUNIÃO



ANEXOS

ANEXO 1 – PORTARIA DO COMITÊ EXECUTIVO



ESTADO DA PARAÍBA
PREFEITURA MUNICIPAL DE AREIA

SEMANÁRIO OFICIAL

Areia, De 13 a 19 de Janeiro de 2020

Edição Nº 003/2020

- ❖ **DECRETOS**
- ❖ **LICITAÇÃO**
- ❖ **LEIS**
- ❖ **PORTARIAS**

ATOS DO PREFEITO



ESTADO DA PARAÍBA
PREFEITURA MUNICIPAL DE AREIA
GABINETE DO PREFEITO

Portaria nº 01/2020

O PREFEITO CONSTITUCIONAL DO MUNICÍPIO DE AREIA, ESTADO DA PARAÍBA, no uso de suas atribuições legais que lhe são conferidas pela Constituição Federal e Lei da Estrutura Administrativa do Poder Executivo:

RESOLVE:

Art. 1º. NOMEAR, de acordo com a Lei complementar nº 002 de 22 de abril de 2013, a Senhora **FRANCISCA PEREIRA NUNES DE ARAÚJO**, inscrita no CPF sob o nº 115.398.394-, para o cargo de Assessora Especial, com lotação fixada na Secretaria de Juventude, Esporte e Lazer.

Art. 2º - Esta portaria entrará em vigor a partir da data de sua publicação, com efeitos retroativos a 08 de janeiro de 2020.

Art. 3º - Revogam-se as disposições em contrário.

Registre-se, Publique-se

Gabinete do Prefeito Constitucional do Município de Areia – PB, 09 de janeiro de 2020.

JOÃO FRANCISCO BATISTA DE ALBUQUERQUE
Prefeito Constitucional

Pág: 01



PORTARIA Nº 14/2020

NOMEIA COMITÊ EXECUTIVO PARA ELABORAÇÃO DO PLANO MUNICIPAL DE SANEAMENTO BÁSICO – PMSB.

O(A) PREFEITO(A) DO MUNICÍPIO DE AREIA, ESTADO DA PARAÍBA, no uso de suas atribuições legais, em conformidade com a Lei Federal nº 11.445/2007, regulamentado pelo Decreto Federal nº 7.217/2010, resolve:

Art 1º Nomear os membros do Comitê Executivo para elaboração do Plano Municipal de Saneamento Básico – PMSB, composto da seguinte forma:

1. Gilberto Carlos Nunes (Secretário Adjunto da Administração) CPF: 023.416.084-50
2. Flama de Castro Azevedo Dias (Assistente Social - Coordenadora do CRAS) CPF: 044.763.504-29
3. Patrícia Hermínio Cunha Feitosa (Coordenadora Geral do PMSB - UFCG) CPF: 027070694-99
4. Dayse Luna Barbosa (Coordenadora Administrativa do PMSB - UFCG) CPF: 000.747.124-62
5. Andrea Carla Lima Rodrigues (Coordenadora Técnica do PMSB - UFCG) CPF: 021.068.734-76
6. Igor Antônio de Paiva Brandão (Engenheiro Civil – UFCG) CPF: 071.749.004-95
7. Alziane de Souza Araújo (Engenheiro Civil – UFCG) CPF: 065.098.414-52
8. Jasmynne Karla Vieira Souza Marciel (Engenheiro Civil – UFCG) CPF: 098.057.154-50
9. Elba Magda de Souza Vieira (Engenheiro Civil – UFCG) CPF: 110.260.954-41
10. Robertha Lima de Lucena (Assistente Administrativa) CPF: 040.028.194-50



ESTADO DA PARAÍBA
PREFEITURA MUNICIPAL DE AREIA
GABINETE DO PREFEITO

11. Felipe Cunha Feitosa (Estagiário em Engenharia Civil) CPF: 090.051.654-21
12. Kalliane de Freitas Maia (Sociólogo) CPF: 041.581.884-23
13. Rafael Leal Matos (Sociólogo) CPF: 076.428.984-06

Art 2º O Comitê Executivo será responsável por executar as atividades previstas no Termo de Referência da Funsas, para elaboração do Plano Municipal de Saneamento Básico – PMSB. Entre estas atividades destaca-se a realização de mobilizações sociais, levantamento de dados, visitas técnicas e elaboração dos relatórios que compõem o PMSB estabelecido no Termo de Execução Descentralizada (TED nº 03/2019).

Art 3º Os servidores municipais Gilberto Carlos Nunes e Flama de Castro Azevedo Dias designados como integrantes do Comitê Executivo deverão repassar informações, acompanhar as atividades a serem desenvolvidas no município e, obrigatoriamente, participar das oficinas de capacitação do Termo de Execução Descentralizada (TED nº 03/2019), para elaboração do Plano Municipal de Saneamento Básico, a serem realizadas em Campina Grande. Outros representantes do Comitê Executivo também poderão participar das referidas capacitações, desde que seja informado previamente o número de participantes à coordenação do PMSB na Universidade Federal de Campina Grande.

Art. 4º. Esta Portaria entrará em vigor na data de sua publicação.

Gabinete do Prefeito Municipal de Areia, Estado da Paraíba, em 14 de janeiro de 2020.

João Francisco Batista de Albuquerque
Prefeito Municipal

ANEXO 2 – DECRETO DO COMITÊ DE COORDENAÇÃO



ESTADO DA PARAÍBA
PREFEITURA MUNICIPAL DE AREIA

SEMANÁRIO OFICIAL

Areia, De 09 a 15 de Março de 2020

Edição Nº 014/2020

❖ LICITAÇÃO

❖ LEIS

❖ PORTARIAS

❖ DECRETOS

ATOS DO PREFEITO



DECRETO Nº 01, DE 09 DE MARÇO DE 2020.

"Cria o Comitê de Coordenação e dispõe sobre o processo de elaboração da Política Pública de Saneamento e do respectivo Plano Municipal de Saneamento Básico".

O PREFEITO MUNICIPAL DE AREIA, Estado da Paraíba, no uso de suas atribuições legais que lhe confere a Lei Orgânica do Município, e

CONSIDERANDO a competência do Município para definir e organizar a prestação dos serviços públicos de interesse local;

CONSIDERANDO a responsabilidade do Poder Público Municipal em formular Políticas Públicas de Saneamento Básico e o respectivo Plano Municipal de Saneamento Básico, nos termos da Lei nº 11.445, de 05 de janeiro de 2007, e dos Decretos nº 7.217, de 21 de junho de 2010, que regulamenta a citada lei, e nº 7.404, de 23 de dezembro de 2010, além do Decreto nº 9.254, de 29 de dezembro de 2017, que altera o prazo máximo para existência do referido Plano e prorroga a data até 31 de dezembro de 2019;

CONSIDERANDO a necessidade de garantir o atendimento essencial à saúde pública, estabelecer mecanismos de controle social e o sistema de informações sobre os serviços.

DECRETA

Art. 1º Fica criado o Comitê de Coordenação, responsável pela coordenação do processo de elaboração da Política Pública de Saneamento e do respectivo Plano Municipal de Saneamento Básico (PMSB), e cuja respectiva composição e atribuições são definidas a seguir.

Art. 2º O Comitê de Coordenação será a instância consultiva e deliberativa, formalmente institucionalizada, responsável pela condução da elaboração do PMSB para discutir, avaliar e aprovar o trabalho produzido pelo Comitê Executivo, promovendo a integração das ações de saneamento básico, inclusive do ponto de vista de viabilidade técnica, operacional, financeira e ambiental.

Art. 3º O Comitê de Coordenação será responsável pela coordenação e acompanhamento do processo de elaboração do Plano Municipal de Saneamento Básico – PMSB e da Política Pública de Saneamento, e será composto por:

- 1 (um) representante da Secretaria de Planejamento, Meio Ambiente ou Infraestrutura (vinculado ao Saneamento);
Titular
Nome: Gilberto Carlos Nunes
Ocupação: Secretária Adjunto da Administração
CPF: 023.416.084-50
Suplente
Nome: Livia Maria Rodrigues Brandão
Ocupação: Dir. de Obras e Serviços
CPF: 102.755.704-03
- 1 (um) representante da Secretaria de Saúde ou Assistência Social;
Titular
Nome: Flama Castro Azevedo Dias
Ocupação: Assistência Social – Coordenadora do CRAS
CPF: 044.763.504-29
Suplente
Nome: Francisco de Assis Medeiros Jardelino
Ocupação: Coordenador de Vigilância Ambiental
CPF: 295.182.704-06
- 1 (um) representante da Câmaras de Vereadores;
Titular
Nome: Ivano Cassimiro dos Santos
Ocupação: Vereador
CPF: 043.554.414-40
Suplente
Nome: João Carlos Ribeiro da Silva
Ocupação: Vereador
CPF: 007.527.244-01
- 1 (um) representante do prestador de serviço de abastecimento de água e esgotamento sanitário;
Titular
Nome: Antônio Eliziário dos Santos
Ocupação: Agente Administrativo Escritório da Cagepa de Areia
CPF: 601.466.304-59
Suplente
Nome: José Trajano dos Santos
Ocupação: Agente Operacional Cagepa
CPF: 515.594.804-59
- 1 (um) representante do prestador de serviço de limpeza urbana e manejo de resíduos sólidos;
Titular
Nome: Lillian Arruda Ribeiro
Ocupação: Secretária Municipal de Meio Ambiente
CPF: 059.648.844-07
Suplente
Nome: Reginaldo Lúcio dos Santos
Ocupação: Catador de Reciclagem
CPF: 078.515.464-78
- 1 (um) representante de Conselhos Municipais;
Titular
Nome: José Ilton Cordeiro da Cruz
Ocupação: Conselheiro Presidente do Conselho Municipal de Saúde - CMS
CPF: 918.219.974-53
Suplente
Nome: Flaviana Felipes Bento de Oliveira
Ocupação: Conselheira do Conselho Municipal de Assistência Social - CMAS
CPF: 085.347.574-86
- 1 (um) representante de liderança comunitárias e organizações sociais e locais;
Titular
Nome: Dailany Brito da Silva
Ocupação: Membro do colegiado da Associação para o Desenvolvimento Sustentável da Comunidade Chã de Jardim - ADESCO
CPF: 102.218.004-36
Suplente
Nome: Germano Soares dos Santos
Ocupação: Representante do Distrito de Santa Maria
CPF: 089.405.274-88
- 1 (um) representante de entidades profissionais ou empresariais;
Titular
Nome: Jacilene M Cunha Castro
Ocupação: Membro da Associação Turística de Areia - ATURA
CPF: 203.760.064-04
Suplente
Nome: Maria Luiza Duarte de Melo
Ocupação: Associação Turística de Areia - ATURA
CPF: 129.525.974-20
- 1 (um) representante de dirigentes sindicais ou associações/cooperativas;
Titular
Nome: Maria das Graças da Silva Nunes
Ocupação: Diretora Financeira do Sindicato da Agricultura Familiar e Empreendedor Rural - SAFER
CPF: 055.568.334-52
Suplente
Nome: Antônio Honório do Nascimento Filho
Ocupação: Membro do Sindicato da Agricultura Familiar e Empreendedor Rural - SAFER
CPF: 077.425.064-08
- 1 (um) representante de ONGs ou instituições de ensino.
Titular
Nome: Maria Cláudia Rodrigues Brandão
Ocupação: Assessora de Implantação do Campus Avançado do IFPB



ESTADO DA PARAÍBA
PREFEITURA MUNICIPAL DE AREIA

SEMANÁRIO OFICIAL

Areia, De 09 a 15 de Março de 2020

Edição Nº 014/2020



CPF: 011.364.394-59
Suplente
Nome: Allan Bruno da Silva Souza
Ocupação: Representante da Secretaria de Educação do Município
CPF: 073.506.254-48

Parágrafo único – No assessoramento ao Comitê Executivo, conforme as necessidades locais, poderão ser constituídos grupos de trabalho multidisciplinares, compostos por técnicos com conhecimentos em abastecimento de água potável, esgotamento sanitário, limpeza urbana e manejo de resíduos sólidos e drenagem e manejo de águas pluviais, de áreas correlatas, da sociedade civil e de outros processos locais de mobilização e ação para assuntos de interesses convergentes com o saneamento básico.

Art. 4º Caberá também ao Comitê de Coordenação, o encaminhamento do projeto de lei da Política de Saneamento Básico e do Plano Municipal de Saneamento Básico para sua apreciação e aprovação na Câmara de Vereadores.

Art. 5º A Política Municipal de Saneamento e o Plano Municipal de Saneamento Básico deverão ser consolidados, sob a forma de Lei Municipal.

Art. 6º Este Decreto entra em vigor na data de sua publicação.

GABINETE DO PREFEITO DE AREIA, 09 DE MARÇO DE 2020.

JOÃO FRANCISCO BATISTA DE ALBUQUERQUE
Prefeito Municipal

EDITAL DE CONVOCAÇÃO



ESTADO DA PARAÍBA
PREFEITURA MUNICIPAL DE AREIA
EDITAL DE CONVOCAÇÃO PARA NOMEAÇÃO E POSSE DO CONCURSO PÚBLICO MUNICIPAL DE AREIA – PB
EDITAL Nº. 018 de 12 de março de 2020

O PREFEITO MUNICIPAL DE AREIA, ESTADO DA PARAÍBA, no uso de suas atribuições legais, considerando a necessidade administrativa de preenchimento dos quadros de servidores municipais, bem como a homologação através do Decreto Municipal nº 096/2016 do resultado do CONCURSO PÚBLICO PARA PROVIMENTO DE VAGAS DO QUADRO DE EFETIVOS DA PREFEITURA MUNICIPAL DE AREIA – PB – com edital de abertura de nº 001/2015, **CONVOCA** a candidata abaixo identificada para que seja nomeada e tome posse no cargo de agente de combate às endemias, observadas as seguintes condições:

CARGO	CONVOCADO	Nº DE INSCRIÇÃO
Agente de combate às endemias	Adriana Paula Soares Vieira	1003760

DA ENTREGA DOS DOCUMENTOS

1. A candidata relacionada no presente Edital deverá comparecer, pessoalmente, no período de 18 de março a 18 de abril de 2020, exceto sábados, domingos e feriados, das 8h00 às 12h00, na sede da Prefeitura Municipal localizada na Praça 03 de Maio sem número, Centro da Cidade de Areia – PB, para entrega de fotocópia dos documentos constantes no anexo I deste Edital, e na forma do Edital do Concurso Público Municipal.



ESTADO DA PARAÍBA
PREFEITURA MUNICIPAL DE AREIA

1.1 Não serão recebidos documentos de forma parcial, sendo que a falta de qualquer documento constante no anexo I deste edital acarretará o não cumprimento da exigência do item “1”.

1.2 O não comparecimento e entrega dos documentos requeridos neste edital no prazo legal implicará a renúncia tácita dos classificados convocados e, conseqüentemente, a perda do direito à nomeação aos cargos para os quais foram classificados-aprovados.

DOS EXAMES MÉDICOS

2. O candidato deverá comparecer no período de 18 de março à 18 de abril de 2020, munido de seu **exame médico admissional** o qual deverá ser custeado pelo próprio candidato e realizado por médico do trabalho bem como declaração médica atestando aptidão física do candidato para desempenhar as funções do cargo ao qual concorreu.

2.1 Não serão admitidos exames médicos admissionais que tenham sido realizados há mais de 60 (sessenta) dias, contados da publicação do presente edital.

DA NOMEAÇÃO E POSSE

3. Cumpridas as exigências no que concerne à entrega de documentação e exames médicos admissionais, nos itens “1” e “2” deste Edital, para preenchimento da vaga efetiva constante do quadro da Prefeitura Municipal de Areia – PB, o candidato será avisado através do número de telefone informado por ele no momento de apresentação da documentação admissional, para se fazer presente na sede da Procuradoria Geral do Município em data a ser decidida para posse.

DA PUBLICAÇÃO



ESTADO DA PARAÍBA
PREFEITURA MUNICIPAL DE AREIA

4. O presente Edital de Convocação, estará publicada e divulgada no portal do município de Areia no endereço eletrônico: www.aria.pb.gov.br, no quadro de avisos da Prefeitura, atendendo a necessidade e conveniência de cada ente administrativo da Prefeitura Municipal de Areia, será publicado no Semanário Municipal e no Diário Oficial do Estado.

4.1 É de inteira responsabilidade do candidato a sua omissão ao que for publicado e/ou divulgado.

4.2 Este Edital entrará em vigor na data de sua publicação revogando-se as disposições em contrário.

Areia, 12 de março de 2020

JOÃO FRANCISCO BATISTA DE ALBUQUERQUE
Prefeito Constitucional

ANEXO 3 – MODELO DO DECRETO DO REGIMENTO INTERNO DO COMITÊ DE COORDENAÇÃO



ESTADO DA PARAÍBA
PREFEITURA MUNICIPAL DE AREIA
GABINETE DO PREFEITO

DECRETO MUNICIPAL Nº 19/2020

“Institui o Regimento do Comitê de Coordenação de Elaboração do Plano Municipal de Saneamento Básico”.

O PREFEITO CONSTITUCIONAL DO MUNICÍPIO DE AREIA, Estado da Paraíba, no uso de suas atribuições legais que lhe confere a Lei Orgânica do Município, e

CONSIDERANDO a competência do Município para definir e organizar a prestação dos serviços públicos de interesse local;

CONSIDERANDO a responsabilidade do Poder Público Municipal em formular Políticas Públicas de Saneamento Básico e o respectivo Plano Municipal de Saneamento Básico, nos termos da Lei nº 11.445, de 05 de janeiro de 2007, e dos Decretos nº 7.217, de 21 de junho de 2010 e nº 10.203, de 22 de janeiro de 2020, que regulamenta a citada lei, que altera o prazo máximo para existência do referido Plano e prorroga a data até 31 de dezembro de 2022;

CONSIDERANDO a necessidade de garantir o atendimento essencial à saúde pública, estabelecer mecanismos de controle social e o sistema de informações sobre os serviços.

DECRETA,

Art. 1º Fica instituído o Regimento Interno do Comitê de Coordenação, responsável pela coordenação do processo de elaboração da Política Pública de Saneamento e do respectivo Plano Municipal de Saneamento Básico (PMSB), e cuja respectiva composição e atribuições são definidas a seguir.

Art. 2º O Comitê de Coordenação será a instância consultiva e deliberativa, formalmente institucionalizada, responsável pela discussão, avaliação e aprovação do trabalho produzido pelo Comitê Executivo para elaboração do PMSB, promovendo a integração das ações de saneamento básico, inclusive do ponto de vista de viabilidade técnica, operacional, financeira e ambiental.

Art. 3º O Comitê de Coordenação será responsável pelo acompanhamento do processo de elaboração do Plano Municipal de Saneamento Básico – PMSB e da Política Pública de Saneamento, e será composto por:

- Gilberto Carlos Nunes;
- Lívia Maria Rodrigues Brandão;
- Fiana Castro Azevedo Dias;
- Francisco de Assis Medeiros Jardimino;



ESTADO DA PARAÍBA
PREFEITURA MUNICIPAL DE AREIA
GABINETE DO PREFEITO

- Ivano Cassimiro dos Santos;
- João Carlos Ribeiro da Silva;
- Antônio Eliziário dos Santos;
- José Trajano dos Santos;
- Lillian Arruda Ribeiro – Coordenadora;
- Reginaldo Lucio dos Santos;
- José Ilton Cordeiro da Cruz;
- Flaviana Felipe Bento de Oliveira;
- Dailany Brito da Silva;
- Germano Soares dos Santos – Suplente;
- Jacilene M. Cunha Castro;
- Maria Luiza Duarte de Melo;
- Maria das Graças da Silva Nunes;
- Antônio Honorio do Nascimento Filho;
- Ana Claudia Rodrigues Brandão;
- Allan Bruno da Silva Souza;

Parágrafo único – No assessoramento ao Comitê Executivo, conforme as necessidades locais, poderão ser constituídos grupos de trabalho multidisciplinares, compostos por técnicos com conhecimentos em abastecimento de água potável, esgotamento sanitário, limpeza urbana e manejo de resíduos sólidos e drenagem e manejo de águas pluviais, de áreas correlatas, da sociedade civil e de outros processos locais de mobilização e ação para assuntos de interesses convergentes com o saneamento básico.

Art. 4º Caberá também ao Comitê de Coordenação, o encaminhamento do projeto de lei da Política de Saneamento Básico e do Plano Municipal de Saneamento Básico para sua apreciação e aprovação na Câmara de Vereadores.

Art. 5º A Política Municipal de Saneamento e o Plano Municipal de Saneamento Básico deverão ser consolidados, sob a forma de Lei Municipal.

Art. 6º Este Decreto entra em vigor na data de sua publicação.

Gabinete do Prefeito Constitucional do Município de Areia, Estado da Paraíba, 28 de maio de 2020.

JOÃO FRANCISCO BATISTA DE ALBUQUERQUE
Prefeito Constitucional

ANEXO 4 – PARECER DE APROVAÇÃO DOS PRODUTOS A E B

PARECER DE APROVAÇÃO DOS PRODUTOS A E B DO PMSB DO MUNICÍPIO DE AREIA

Parecer N ° 01/2020, de 30 de Abril de 2020

O Comitê de Coordenação do Plano Municipal de Saneamento Básico do município de AREIA, composto por:

Gilberto Carlos Nunes
Lívia Maria Rodrigues Brandão
Fiama Castro Azevedo Dias
Francisco de Assis Medeiros Jardelino
Ivano Cassimiro dos Santos
João Carlos Ribeiro da Silva
Antônio Eliziário dos Santos
José Trajano dos Santos
Lilian Arruda Ribeiro
Reginaldo Lúcio dos Santos
José Ilton Cordeiro da Cruz
Flaviana Felipe Bento de Oliveira
Dailany Brito da Silva
Germano Soares dos Santos
Jacilene M Cunha Castro
Maria Luiza Duarte de Melo
Maria das Graças da Silva Nunes
Antônio Honório do Nascimento Filho
Maria Cláudia Rodrigues Brandão
Allan Bruno da Silva Souza

Tem como responsabilidades:

I- Discutir, avaliar e aprovar o trabalho produzido pelo Comitê Executivo para elaboração do Plano Municipal de Saneamento - PMSB, promovendo a integração das ações de saneamento básico, inclusive do ponto de vista de viabilidade técnica, operacional, financeira e ambiental;

II – Acompanhar o processo de elaboração do Plano Municipal de Saneamento Básico e da Política Pública de Saneamento.

Nesse sentido, o parecer em questão objetiva avaliar os produtos A e B, elaborados e encaminhados ao município de AREIA, pela equipe técnica da UFCG.

Sendo assim, o Comitê de Coordenação define, por meio desse parecer, que os produtos A e B estão:

(X) Aprovados sem ressalvas

() Aprovados com ressalvas

Considerações para aprovação dos produtos:

As considerações realizadas pelo Comitê de Coordenação terão prazo máximo de dez dias úteis para serem avaliadas pela equipe técnica da UFCG. Após a avaliação das considerações, estas serão inseridas aos Produtos caso a equipe técnica da UFCG julgar pertinente, não sendo possível a inserção do conteúdo será justificado ao referido Comitê.

ASSINATURA DOS MEMBROS DO COMITÊ DE COORDENAÇÃO



Gilberto Carlos Nunes
Secretário Adjunto da Administração



Livia Maria Rodrigues Brandão
Dir. de Obras e Serviços

Fiama de Castro Azevedo Dias

Fiama Castro Azevedo Dias

Assistência Social – Coordenadora do CRAS (Centro de Referência de Assistência Social)

Francisco de Assis Medeiros Jardimino

Francisco de Assis Medeiros Jardimino

Coordenador de Vigilância Ambiental

Ivano Cassimiro dos Santos

Ivano Cassimiro dos Santos

Vereador

João Carlos Ribeiro da Silva

João Carlos Ribeiro da Silva

Vereador

Antônio Elizário dos Santos

Antônio Elizário dos Santos

Agente Administrativo Escritório da Cagepa de Areia

José Trajano dos Santos

José Trajano dos Santos

Agente Operacional Cagepa

Lilian Arruda Ribeiro

Lilian Arruda Ribeiro

Secretária Municipal de Meio Ambiente



Reginaldo Lúcio dos Santos

Catador de Reciclagem

José Ilton Cordeiro da Cruz

José Ilton Cordeiro da Cruz

Conselheiro Presidente do Conselho Municipal de Saúde – CMS

Flaviana Felipe Bentó de Oliveira

Flaviana Felipe Bentó de Oliveira

Conselheira do Conselho Municipal de Assistência Social – CMAS

Dailany Brito da Silva

Dailany Brito da Silva

Membro do colegiado da Associação para o Desenvolvimento Sustentável da
Comunidade Chã de Jardim – ADESCO

Germano Soares dos Santos

Germano Soares dos Santos

Representante do Distrito de Santa Maria

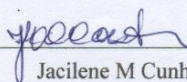

Jacilene M Cunha Castro

Membro da Associação Turística de Areia – ATURA

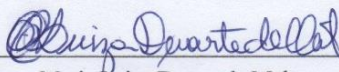

Maria Luiza Duarte de Melo

Associação Turística de Areia – ATURA

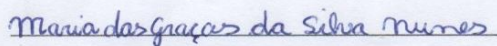

Maria das Graças da Silva Nunes

Diretora Financeira do Sindicato da Agricultura Familiar e Empreendedor Rural – SAFER

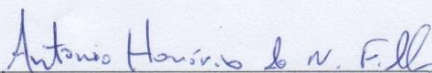

Antônio Honório do Nascimento Filho

Membro do Sindicato da Agricultura Familiar e Empreendedor Rural - SAFER

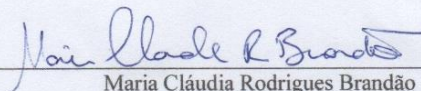

Maria Cláudia Rodrigues Brandão

Assessora de Implantação do Campus Avançado do IFPB

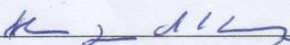

Allan Bruno da Silva Souza

Representante da Secretaria de Educação do Município

AREIA, 30 de Abril de 2020.